

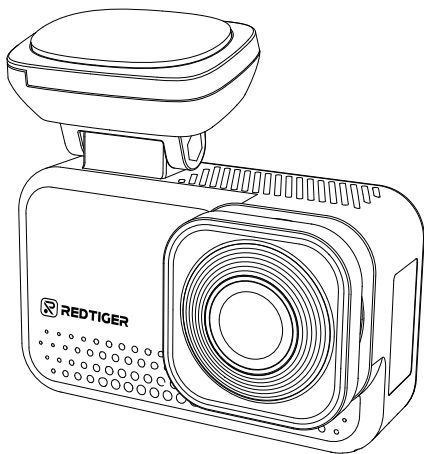

REDTIGER

Truly Peace of Mind™



ViewClear 70

User Manual

redtigercam.com

The information in this manual is subject to change without notice.

General Overview

Notice	I
Package Contents	II
Appearance	III

After-Sales

Customer Service Center	101
-----------------------------------	-----

Language

English	1 - 20
Deutsch	21 - 40
Français	41 - 60
Italiano	61 - 80
Español	81-100

Notice

- Please read this manual carefully before operation and keep it for future reference. It will be helpful should you encounter any operational problem.
- Non-original parts or improper installation will void the manufacturer's warranty. The installation instructions do not apply to all types of vehicles and are written as guidelines to assist in installing the system.
- Consult an experienced technician if you are not comfortable installing the product.
- Please make sure to read and understand local laws and regulations regarding cameras and their use in a vehicle. Laws vary by state.
- Do not obscure the view of the road ahead or impede the deployment of any airbags in the event of an accident.
- When not in use, please disconnect the car adapter from both the 12/24V DC outlet in your vehicle and the device itself.
- Only clean the device with a soft dry cloth, for tough dirt, apply some neutral detergent diluted in 5 to 6 parts water on a soft cloth.
- Note that alcohol, thinner, benzene, etc could cause damage to the paint or coatings.
- Avoid making contact with the lens as this may cause damage.
- The video recordings made by this Digital Video Recorder are intended for personal use only.
- While driving, do not adjust the controls of your device as this is a distraction to driving.

Package Contents

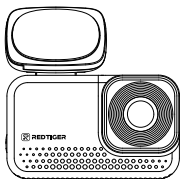

- ViewClear 70 4K Dash Cam

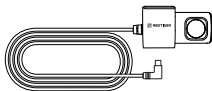

- 2.5K Rear Camera

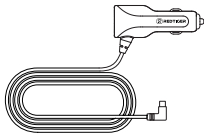

- Power Supply Cable with Car Charger

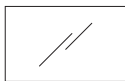

- Electrostatic Sticker*2



- Adhesive



- User Manual



- Tool



- Cable Clips*5

Appearance

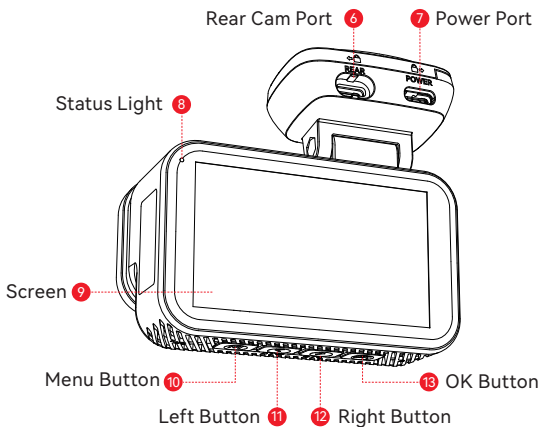
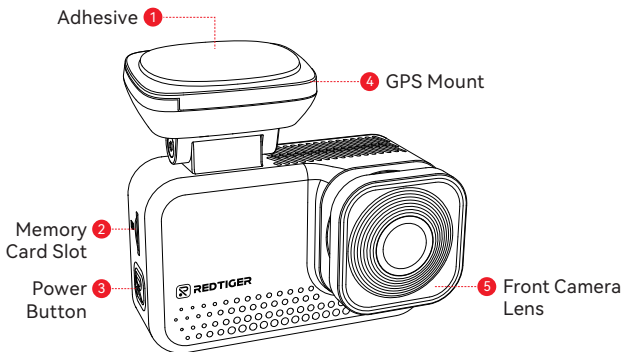

Product Specifications	2
Buttons and Functions	3
Touch Screen Function	5
Voice Control Function	6
User Interface Overview	7
Function Overview	10
OTA(Over the air) Update	13
How to Play Video on Computer	13
Installation	15
Trouble Shooting	19

Product Specifications

Item Name	ViewClear 70 Dash Cam	Video Format	MP4
Screen Size	3" IPS Screen	Photo Format	JPG
Recording Resolution	Front 4K+Rear 2.5K Front 2.5K+Rear 2.5K		
Input	DC 5V/2.5A	Lens	Front F1.8 Rear F1.8
Operating Temperature	-4°F~158°F		
Memory Card	Max Support 512GB	Warranty Period	18 Months

Note:

In the event of a problem during use, we will offer 18 months free warranty from the date of purchase, in addition to lifetime technical support.

*The specific warranty period is subject to local laws.

Extended Warranty Service:

You can also get an additional 6 months of extended warranty service by registering on our website.

URL: <https://www.redtigercam.com/pages/warranty-form>

Buttons and Functions



Power Button

Recording Mode:

- Short press-to Take photo
- Long press-to Turn off the Camera

Setup Mode:

- Short press-to Return to the previous screen

Playback Mode:

- Short press-to Return to the previous screen



Menu Button

Recording Mode:

- Short press to Enter main menu

Setup Mode:

- Short press-to Return to the previous screen

Playback Mode:

- Short press-to Return to the previous screen



Left Button

Recording Mode:

- Short press to Lock/Unlcok the recording file
- Long press-to Turn on/off Wi-Fi

Setup Mode:

- Short press-to Select the previous function

Playback Mode:

- Short press-to Select the previous file



Right Button

Recording Mode:

- Short press to Enter playback mode
- Long press-to Turn on/off audio

Setup Mode:

- Short press-to Select the next function

Playback Mode:

- Short press-to Select the next file

OK Button

Recording Mode:

- Short press-to Switch screen

Setup Mode:

- Short press-to Enter/Confirm specific settings

Playback Mode:

- Short press-to Select and play the specific file
- Long press-to Delete/Lock/Unlock the specific file

Note:

- Data can be transferred from the main unit to a personal computer via a USB cable by ensuring that the cable is properly connected between the two devices and the OK button is long pressed.

Touch Screen Funtion

- **Video Mode**

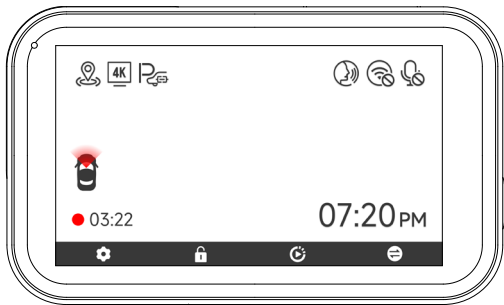

You can manually click the icon  at the top of the screen to choose whether to record audio during video recording.

You can manually click the icon  at the top of the screen to choose whether to turn on Wi-Fi.

You can manually click the icon  at the top of the screen to choose whether to turn on the Voice control.

Voice Control Function

Fast control through simple voice commands

If the icon is white , it means the function can be used normally.

You have two ways to enable this feature.

- 1 Tap on the icon to turn the feature on or off.
- 2 Enter the setting mode-voice control-on/off.

lock the video	
take picture	
turn on Audio	turn off Audio
turn on screen	turn off screen
turn on Wi-Fi	turn off Wi-Fi
turn on recording	turn off recording
show front camera	show rear camera







Note:

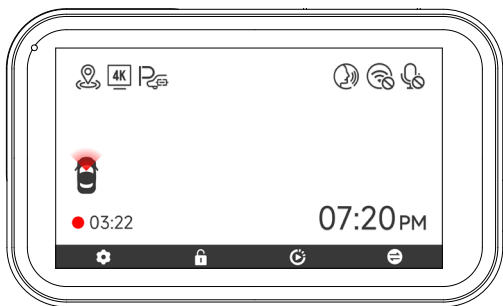



You can see the specific commands in setting-voice control.

User Interface Overview

- Recording Mode



Icon	Description
	GPS status
	Recording resolution
	Whether to connect the hardwired kit and set up parking monitoring
	Voice control status
	Wi-Fi status
	Voice recording status

Icon	Description
	Indicates the current video perspective displayed on the screen
● 03:22	Recording status and recording time
● 03:22	Emergency recording is on
07:20 ^{PM}	Date and time of the camera
	Settings
	Emergency Video Lock
	Playback
	Switching from front, rear cameras

• Playback Mode

- 1 Press the **>** button to access the playback folder.
- 2 Press the Left or Right button to select the folder you want to play, then press the **OK** button to enter.

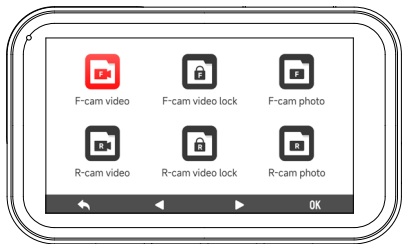

- 3 Press the **OK** button to watch the recorded video.
- 4 Long press the **OK** button for 3 seconds to edit your recorded videos.

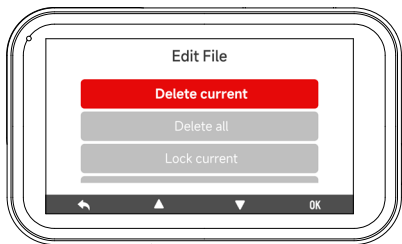























Note:









All of the above functions can be done via the touch screen.

Function Overview

Short press M button to enter settings menu, where you can adjust various functions and parameters of the entire machine.

Icon	Function	Option/Description
	Resolution	Front 4K+Rear 2.5K Front 2.5K+Rear 2.5K
	Sound record	ON/OFF
	Loop recording	1/3/5mins
	G-sensor	Off/Low/Medium/High
	Fatigue reminder	A Reminder Will be Made During 1h/2h/3h/4h/OFF
	Wi-Fi	ON/OFF
	Volume	Off/Low/Middle/High
	Click Tone	ON/OFF
	Startup Sound	OFF/ON
	Voice control	ON/OFF/Voice Command
	Mirror Flip	Horizontal Flip Your Rear View *Need to connect rear camera

Icon	Function	Option/Description
	Rear Cam Flip	Vertical Flip Your Rear View *Need to connect rear camera
	Parking Monitor	Please connect the ACC hardwire kit
	GPS	Display GPS signal strength
	Date Stamp	ON/OFF
	Speed Stamp	ON/OFF
	GPS Stamp	ON/OFF
	Speed Units	KM/H / MPH
	Language	Choose Your Preferred Language
	Clock Settings	Update With GPS
	Time Style	12h/24h
	Time Zone	Choose Your Time Zone
	DST	Daylight Saving Time ON/OFF

Icon	Function	Option/Description
	Flicker	60Hz/50Hz
	Format Reminder	Reminder to Clear Data
	Format SD Card	Format SD card. All data will be deleted
	Card Speed	Card Speed Detection
	Reset Setup	Reset All Settings
	APP	A QR Code for Redtiger app
	Product Information	Software Version
	Help Center	Scan the QR code to contact us

Note:

- In order to a Clean, Smooth, Comfortable using experience, we suggest you format your Memory Card once a month.
- When you turn off Click Tone, the start up and shut down sounds will also be turned off.

OTA(Over the air) Update

Note: Please update the Redtiger Cam APP to the latest version to use this function.

1. Disconnect the mobile phone and dash cam Wi-Fi. Connect the phone to lan for 5 seconds, then disconnect. Finally, connect the dash cam Wi-Fi.
2. Once Wi-Fi connection is successful, open the Redtiger Cam APP to start using it. If new software is detected, the APP page will indicate the availability of an update.
3. To upgrade, click on "Upgrade Now". The Redtiger Cam APP will prompt you to download the upgrade package. Please note that the actual firmware should prevail over the upgrade package.
4. Connect the dash cam to send the upgrade package. Do not power off the dash cam during the upgrade process. Once the upgrade is completed, the APP will display the upgrade success message, and the dash cam will automatically restart.

How to Play Video on Computer

We recommend using REDTIGER Player as the right video Player to watch/play Videos. It can also view Google Maps.

You can Download it for free on Mac or Windows from the following link: <https://www.redtigerscam.com/pages/gps-player>

You can choose different playback modes in Settings>video playback mode. And you can set playback speed, language, map and other functions.

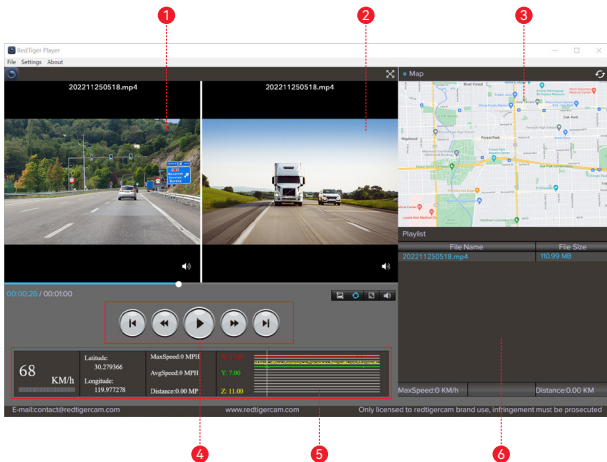

- ① Video play window (Front)
- ② Video play window (Rear)
- ③ Map and track display
- ④ Play control panel
- ⑤ Speed and driving state indication
- ⑥ Play list

Note:

If the video files of front and rear road tracks are recorded synchronously and loaded into the playing list at the same time, they can be played separately in split left and right screens.

When you find the desired video file, hold down the left mouse button and drag the desired files to the video play window to play it.

Installation

⚠ WARNING

Please make sure to connect all cameras and wires before power on the cam screen, otherwise, the camera cannot work properly. Please follow the instructions below for the first-time installation of the redtiger dash cam.

• **Insert Memory Card**

Insert the Memory Card into the dash cam, taking care that the gold contacts are facing towards the screen of the dash cam. Push the memory card until it clicks into the slot.

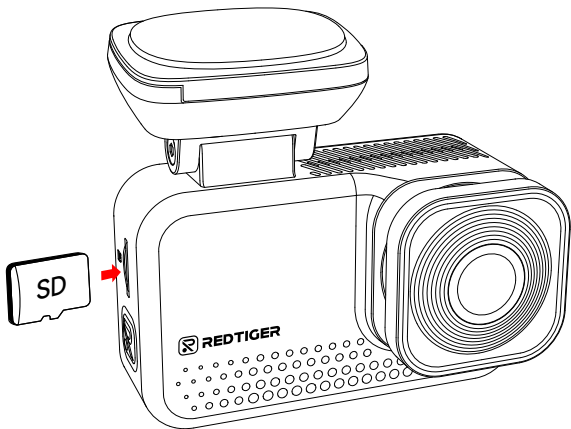

• Front Camera Installation

Peel off the electrostatic sticker on the cellophane and transfer it to where you want to stick it. Attach the front camera to the electrostatic sticker and press to make it firmer.

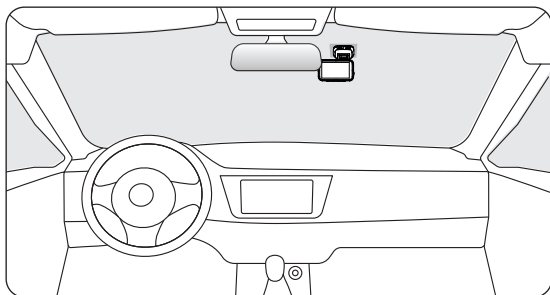
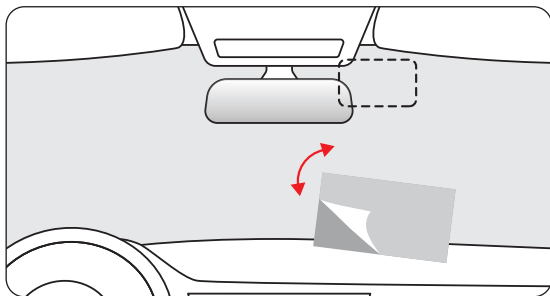

• Mount The Rear Camera

- 1 Use a clean cloth to wipe the rear windshield where the rear camera needs to be installed.
- 2 Peel off the electrostatic sticker, transfer it to the place you want to stick it.
- 3 Drain the air bubbles on the electrostatic sticker.
- 4 Peel off the adhesive on the rear camera and stick it on the electrostatic sticker.

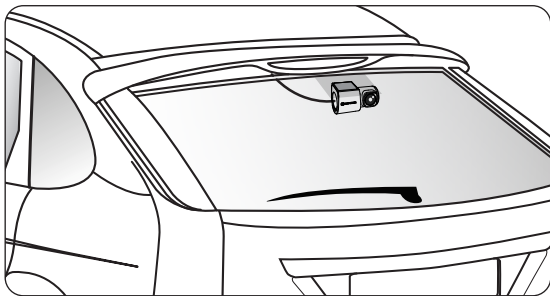

• Wire Layout In The Vehicle

- 1 The car charger is connected to the cigar socket.
- 2 Connect the other end of the car charger to the dash cam.
- 3 Use the crowbar to run the power cable along the front windshield and the roof, and hide the cable down the A-pillar, so as not to block the driver's sight and cause danger.

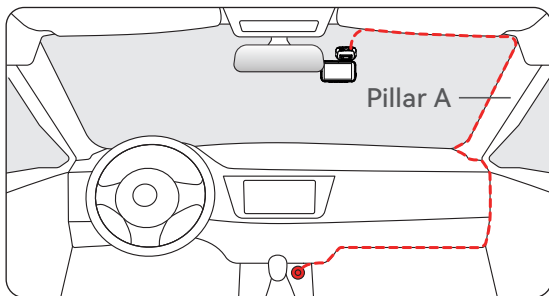

- 4 Connect the interface of the rear cable with the interface of the rear cam cable.
- 5 Hide the rear cam cable along the gaps between the front windshield and the ceiling, between the car body and the ceiling on the side of the passenger seat, and between the rear seats and the ceiling.

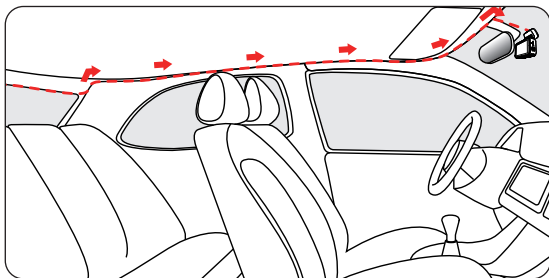

Trouble Shooting

• Why is there no GPS signal?

1. Clean and reconnect the probe on the main unit and bracket. Check for any interference in your car, like metal film on the windshield, radio antenna, or radar detector.
2. Move your car to an open area. Observe if the GPS icon on the screen turns green and displays GPS info.
3. Once GPS locks onto a signal, a satellite icon will appear at the bottom left of the screen. Green indicates positioning, while white indicates no positioning.

• Why does my dash cam prompt card error or please format Memory Card every once in a while?

Please follow the steps below to check:

1. Please go to Settings > Format Reminder to check whether the regular format reminder is enabled.
2. Format the Memory Card.
3. Restore factory settings and restart the dash cam.
4. Update the firmware.

• Dash cam repeated restart/no boot?

1. Make sure you are using the original car charger.
2. Unplug the Memory Card, rear camera cable, and car charger in turn, and reinstall them. Check whether the short circuit is caused by accessories.
3. Reset the machine through the small hole at the bottom of the driving recorder.
4. If none of the above can solve the problem, please try to power on the USB cable to confirm whether the host can be used normally.
5. Please go to the official website to update the firmware.

6. If it is not resolved, please contact your dedicated customer service for a replacement.

• **Why "Mass storage" appears on the screen?**

"Mass storage" happens when you use a USB cable with data transfer mode causing the dash cam to enter transfer mode. In this mode, data can only be transferred; no other functions work. For best results, use the original car charger or a USB cable without data transfer mode.

• **Why can't I connect to Wi-Fi?**

1. Check the working distance of Wi-Fi, about 15ft.
2. Check the SSID and password of the Wi-Fi, or whether there are other devices connected to the Wi-Fi.
3. Turn off mobile data, security software, and VPN on your phone.
4. If the issue persists, please contact customer support for assistance.

• **Why is the time setting incorrect?**

The dash cam features built-in GPS. It automatically adjusts time based on your location and time zone, eliminating the need for manual time changes. And you can adjust the time through Settings > Time Zone/DST.

Produktspezifikationen	22
Tasten und Funktionen	23
Sprachsteuerungsfunktion	26
Übersicht über die Benutzeroberfläche	27
Funktionsübersicht	30
OTA(Over the air) Update	33
Wie man Video Auf dem Computer Abspielt	33
Installation	35
Fehlerbehebung	39

Produktspezifikationen

Artikelbezeichnung	ViewClear 70 Dash Cam	Videoformat	MP4
Bildschirmgröße	3" IPS-Bildschirm	Fotoformat	JPG
Aufnahme Auflösung	Vorderseite 4K+Rückseite 2.5K Vorderseite 2.5K+Rückseite 2.5K		
Eingang	DC 5V/2.5A	Linse	Vorne F1.8 Hinten F1.8
Betriebstemperatur	-4°F~158°F		
Speicherkarte	Maximale Unterstützung 512GB	Garantie Zeitraum	18 Monate

Hinweis:

Im Falle eines Problems während des Gebrauchs, bieten wir 18 Monate Garantie ab dem Kaufdatum, zusätzlich zum lebenslangen technischen Support.

Erweiterter Garantieservice:

Wenn Sie Ihr Gerät auf unserer Website registrieren, können Sie zusätzlich eine 6-monatige Garantieverlängerung in Anspruch nehmen.

URL: <https://www.redtigercam.com/pages/warranty-form>

Tasten und Funktionen



Power-Taste

Aufnahmemodus:

- Kurz drücken, um den Bildschirm zu wechseln
- Lange drücken, um die Kamera auszuschalten

Setup-Modus:

- Kurz drücken, um zum vorherigen Bildschirm zurückzukehren

Wiedergabemodus:

- Kurz drücken, um zum vorherigen Bildschirm zurückzukehren



Menü-Taste

Aufnahmemodus:

- Kurz drücken, um das Hauptmenü aufzurufen

Setup-Modus:

- Kurz drücken, um bestimmte Einstellungen einzugeben/zu bestätigen

Wiedergabemodus:

- Kurz drücken, um die bestimmte Datei auszuwählen und abzuspielen



Auf-Taste

Aufnahmemodus:

- Kurz drücken, um die Aufnahmezeitung zu sperren/freizugeben
- Lang drücken - Wi-Fi ein-/ausschalten

Setup-Modus:

- Kurz drücken, um die vorherige Funktion auszuwählen

Wiedergabemodus:

- Kurz drücken, um die vorherige Datei auszuwählen



Rechte Taste

Aufnahmemodus:

- Kurz drücken, um in den Wiedergabemodus zu gelangen
- Langes rücken - Audio ein-/ausschalten

Setup-Modus:

- Kurz drücken- Auswahl der nächsten Funktion

Wiedergabemodus:

- Kurzes drücken- Auswählen der nächsten Datei

OK

OK-Taste

Aufnahmemodus:

- Kurz drücken- Bildschirm wechseln

Setup-Modus:

- Kurz drücken- zur Eingabe/Bestätigung bestimmter Einstellungen

Wiedergabemodus:

- Kurz drücken - Auswählen und Abspielen einer bestimmten datei
- Langes drücken - Löschen/Sperren/Entsperren einer bestimmten datei

Hinweis:

- Daten können über ein USB-Kabel vom Hauptgerät auf einen PC übertragen werden, indem Sie sicherstellen, dass das Kabel richtig zwischen den beiden Geräten angeschlossen ist und die OK-Taste lange gedrückt wird.

Touchscreen-Funktion

- Videomodus

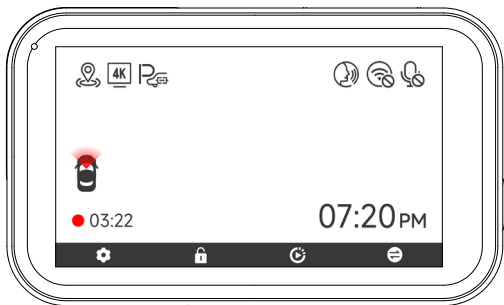

Sie können manuell auf das Symbol  oben auf dem Bildschirm klicken, um auszuwählen, ob Audio während der Videoaufnahme aufgenommen werden soll.

Sie können manuell auf das Symbol  oben auf dem Bildschirm klicken, um auszuwählen, ob WLAN aktiviert werden soll.

Sie können manuell auf das Symbol  oben auf dem Bildschirm klicken, um auszuwählen, ob Sie die Sprachsteuerung aktivieren möchten.

Sprachsteuerungsfunktion

Schnelle Steuerung durch einfache Sprachbefehle.

Wenn das Symbol  weiß ist, bedeutet dies, dass die Funktion normal verwendet werden kann.

Es gibt zwei Möglichkeiten, diese Funktion zu aktivieren.

- 1 Tippen Sie auf das Symbol, um die Funktion zu aktivieren oder zu deaktivieren.
- 2 Gehen Sie zu Einstellungen – Sprachsteuerung – Ein/Aus.

lock the video	
take picture	
turn on Audio	turn off Audio
turn on screen	turn off screen
turn on Wi-Fi	turn off Wi-Fi
turn on recording	turn off recording
show front camera	show rear camera







Hinweis:

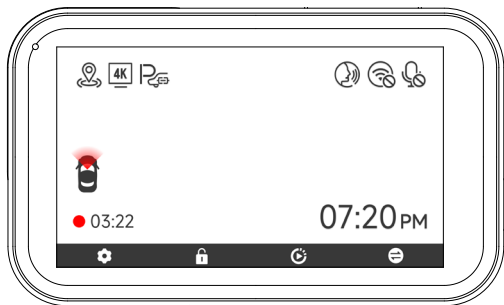



1. Sie können spezifische Befehle in den Einstellungen für Sprachsteuerung sehen.
2. Die Sprachsteuerungsfunktion unterstützt nur Englisch.

Übersicht über die Benutzeroberfläche

• Aufnahmemodus



Symbol	Beschreibung
	GPS-Status anzeigen
	Aufnahmeauflösung anzeigen
	Ob das fest verdrahtete Kit angeschlossen und Parküberwachung eingerichtet werden soll
	Status der Sprachsteuerung
	Wi-Fi-Status
	Status der Sprachaufzeichnung

Symbol	Beschreibung
	Anzeige der aktuellen Videoperspektive auf dem Bildschirm
● 03:22	Aufzeichnungsstatus und Aufzeichnungszeit
● 03:22	Notaufnahme ist aktiv
07:20 ^{PM}	Datum und Uhrzeit der Kamera
	Einstellungen
	Video-Notfallsperre
	Wiedergabe
	Umschalten von vorderen und hinteren Kameras

• Wiedergabemodus

- 1 Drücken Sie die Taste **>** , um den Wiedergabeordner aufzurufen.
- 2 Drücken Sie die Links oder Rechts Taste, um den Ordner auszuwählen, den Sie abspielen möchten, und drücken Sie dann die **OK** Taste zum Aufrufen.

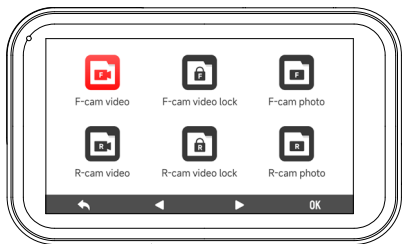

- 3 Drücken Sie die **OK** Taste, um das aufgenommene Video anzusehen.
- 4 Drücken Sie die **OK** Taste 3 Sekunden lang, um Ihre aufgenommenen Videos zu bearbeiten.

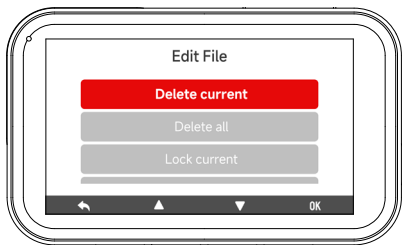























Hinweis:





Alle oben genannten Funktionen können über den Touchscreen ausgeführt werden.

Funktionsübersicht

Drücken Sie kurz die M-Taste, um das Einstellungs Menü aufzurufen, in dem Sie verschiedene Funktionen und Parameter der Kamera anpassen können.

Symbol	Funktion	Option/Beschreibung
	Auflösung	Vorderseite 4K+Rückseite 2.5K Vorderseite 2.5K+Rückseite 2.5K
	Tonaufnahme	EIN/AUS
	Loop-Aufnahme	1/3/5 Minuten
	G-Sensor	Aus / Niedrig / Mittel / Hoch
	Müdigkeitswarnung	1h / 2h / 3h / 4h / AUS
	Wi-Fi	EIN/AUS
	Lautstärke	Aus/Niedrig/Mittler/Hoch
	Klick-Ton	EIN/AUS
	Einschaltton	AUS/EIN
	Sprachsteuerung	EIN/AUS / Sprachbefehl
	Bildspiegelung	Horizontale Spiegelung der Rückansicht * Rückfahrkamera muss angeschlossen werden

Symbol	Funktion	Option/Beschreibung
	Rückfahrkamera Spiegelung	Vertikal Spiegelung der Rückansicht * Rückfahrkamera muss angeschlossen werden
	Parküberwachung	Bitte schließen Sie das ACC Hardwire Kit an
	GPS	GPS-Signalstärke anzeigen
	Datumsstempel	EIN/AUS
	Geschwindigkeitsstempel	EIN/AUS
	GPS-Stempel	EIN/AUS
	Geschwindigkeits-Einheiten	KM/H / MPH
	Sprache	Wählen Sie Ihre bevorzugte Sprache
	Uhreinstellungen	Update mit GPS
	Zeit-Stil	12h/24h
	Zeitzone	Wählen Sie Ihre Zeitzone
	Sommerzeit	Sommerzeit EIN/AUS

Symbol	Funktion	Option/Beschreibung
	Frequenz	60Hz/50Hz
	Format-Erinnerung	Erinnerung zum Löschen von Daten
	SD-Karte formatieren	Formatieren SD-Karte. Alle Daten werden gelöscht
	Kartengeschwindigkeit	Kartengeschwindigkeits-Erkennung
	Einstellungen zurücksetzen	Alle Einstellungen zurücksetzen
	APP	QR-Code für Redtiger App
	Produkt-Informationen	Softwareversion
	Hilfe-Center	Scannen Sie den QR-Code für Kontakt

Hinweis :

- Um ein reibungsloses Benutzererlebnis zu gewährleisten, wird empfohlen, dass Sie Ihre Speicherkarte einmal im Monat formatieren.
- Wenn Sie die Einstellung Klick-Ton auf AUS ändern, werden auch die Töne beim Einschalten und Ausschalten ausgeschaltet.

OTA(Over the air) Update

Hinweis: Bitte aktualisieren Sie die Redtiger Cam APP auf die neueste Version, um diese Funktion zu nutzen.

1. Trennen Sie die Verbindung zwischen dem Mobiltelefon und der Dashcam Wi-Fi. Verbinden Sie das Telefon für 5 Sekunden mit dem LAN, dann trennen Sie die Verbindung. Verbinden Sie anschließend die Dashcam Wi-Fi.
2. Sobald die Wi-Fi-Verbindung erfolgreich ist, öffnen Sie die Redtiger Cam APP, um sie zu benutzen. Wenn eine neue Software erkannt wird, zeigt die APP-Seite die Verfügbarkeit eines Updates an.
3. Um ein Upgrade durchzuführen, klicken Sie auf „Jetzt aktualisieren“. Die Redtiger Cam APP wird Sie auffordern, das Upgrade-Paket herunterzuladen. Bitte beachten Sie, dass die aktuelle Firmware Vorrang vor dem Upgrade-Paket haben sollte.
4. Schließen Sie die Dashcam an, um das Update-Paket zu senden. Schalten Sie die Dashcam während des Upgrade-Vorgangs nicht aus. Sobald das Upgrade abgeschlossen ist, zeigt die App die Erfolgsmeldung des Upgrades an, und die Dashcam wird automatisch neu gestartet.

Wie man Video auf dem Computer Abspielt

Wir empfehlen die Verwendung des REDTIGER Players als den richtigen Videoplayer zum Ansehen/Abspielen von Videos. Er kann auch Google Maps anzeigen.

Sie können ihn kostenlos auf Mac oder Windows über den folgenden Link herunterladen: <https://www.redtigerscam.com/pages/gps-player>

Sie können unter Einstellungen > Videowiedergabemodus verschiedene Wiedergabemodi auswählen. Sie können Wiedergabegeschwindigkeit, Sprache, Karte und verschiedene andere Funktionen einstellen.

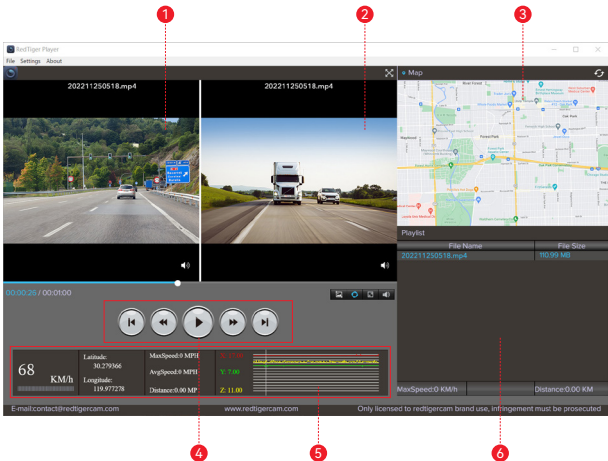

- 1 Fenster zur Videowiedergabe (Vorderseite)
- 2 Video-Wiedergabefenster (Rückseite)
- 3 Karten- und Spuranzeige
- 4 Wiedergabe-Bedienfeld
- 5 Geschwindigkeits- und Fahrzustandsanzeige
- 6 Wiedergabeliste

Hinweis:

Wenn die Videodateien der vorderen und hinteren Straßenspuren synchron aufgezeichnet und gleichzeitig in die Wiedergabeliste geladen werden, können sie separat auf geteilten linken und rechten Bildschirmen abgespielt werden.

Wenn Sie die gewünschte Videodatei gefunden haben, halten Sie die linke Maustaste gedrückt und ziehen Sie die gewünschten Dateien in das Videowiedergabefenster, um sie abzuspielen.

Installation

⚠️ WARNUNG

Bitte stellen Sie sicher, dass alle Kameras und Kabel angeschlossen sind, bevor Sie den Kamerabildschirm einschalten, andernfalls wird die Kamera nicht richtig funktionieren. Bitte befolgen Sie die nachstehenden Anweisungen für die Erstinstallation der Redtiger Dashcam.

• **Speicherkarte Einlegen**

Legen Sie die Speicherkarte in die Dashcam ein und achten Sie darauf, dass die Goldkontakte zum Bildschirm der Dashcam hin zeigen. Schieben Sie die Speicherkarte in den Steckplatz, bis sie einrastet.

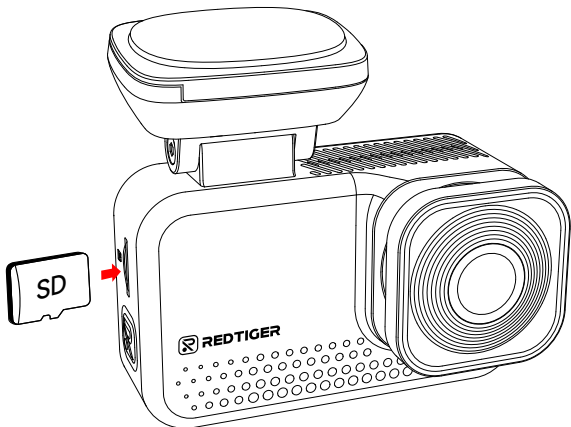

• Installation der Frontkamera

Ziehen Sie den elektrostatischen Aufkleber vom Zellophan ab und übertragen Sie ihn auf die Stelle, an der Sie ihn anbringen möchten. Bringen Sie die Frontkamera auf dem elektrostatischen Aufkleber an und drücken Sie sie an, um sie fester zu machen.

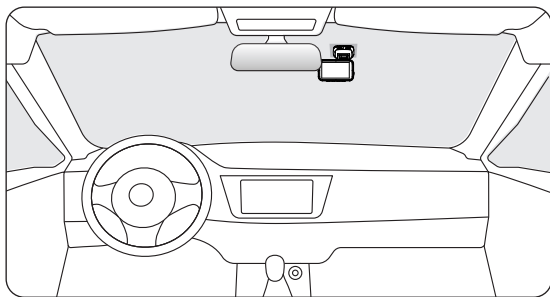
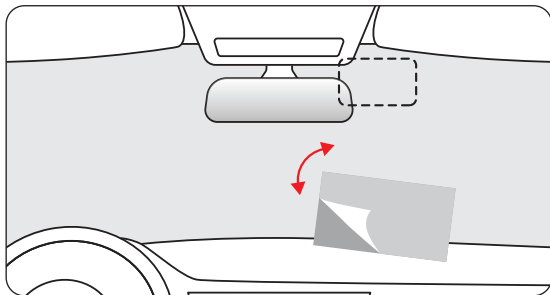

• Die Rückfahrkamera Montieren

- 1 Wischen Sie mit einem sauberen Tuch die hintere Windschutzscheibe an der Stelle ab, an der die Rückfahrkamera angebracht werden soll.
- 2 Ziehen Sie den elektrostatischen Aufkleber ab und übertragen Sie ihn auf die Stelle, an der Sie ihn anbringen möchten.
- 3 Entfernen Sie die Luftblasen vom elektrostatischen Aufkleber.
- 4 Ziehen Sie den Kleber der Rückfahrkamera ab und kleben Sie sie auf den elektrostatischen Aufkleber.

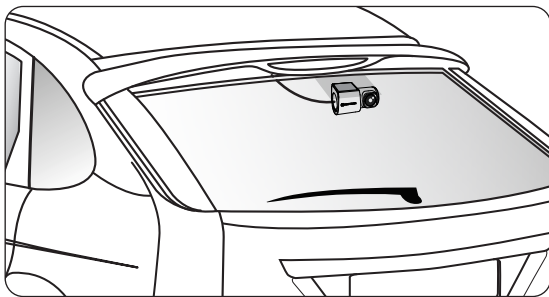

• Kabelführung im Fahrzeug

- 1 Das Autoladegerät wird an die Zigarettensteckdose angeschlossen.
- 2 Schließen Sie das andere Ende des Autoladegeräts an die Dashcam an.
- 3 Führen Sie das Stromkabel mit dem Brecheisen an der vorderen Windschutzscheibe und am Dach entlang und verstecken Sie das Kabel an der A-Säule, um die Sicht des Fahrers nicht zu behindern und eine Gefahr darzustellen.

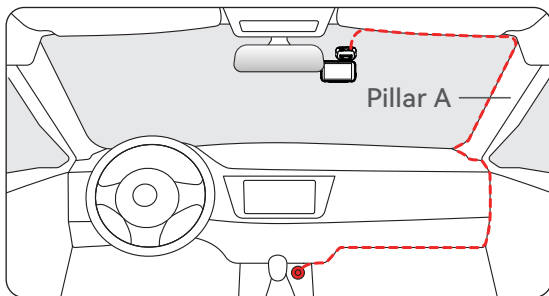

- 4 Schließen Sie die Schnittstelle des rückseitigen Kabels an die Schnittstelle des Rückfahrkamerakabels an.
- 5 Verstecken Sie das Rückfahrkamerakabel entlang der Lücken zwischen der vorderen Windschutzscheibe und dem Dach, zwischen der Karosserie und dem Dach auf der Seite des Beifahrersitzes und zwischen den Rücksitzen und dem Dach.

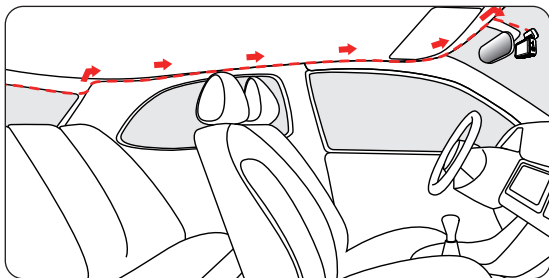

Fehlerbehebung

• Warum ist kein GPS-Signal vorhanden?

1. Reinigen Sie die Sonde am Hauptgerät und an der Halterung und schließen Sie sie wieder an. Prüfen Sie, ob es in Ihrem Fahrzeug Interferenzen gibt, wie z. B. Metallfolien auf der Windschutzscheibe, Radioantennen oder Radardetektoren.
2. Fahren Sie Ihr Auto in einen offenen Bereich. Beobachten Sie, ob das GPS-Symbol auf dem Bildschirm grün wird und GPS-Informationen anzeigt.
3. Sobald das GPS ein Signal erkennt, erscheint unten links auf dem Bildschirm ein Satellitensymbol. Grün zeigt eine Positionierung an, während Weiß anzeigt, dass keine Positionierung erfolgt.

• Warum meldet meine Dashcam von Zeit zu Zeit einen Kartenfehler oder „Bitte formatieren Sie die Speicherkarte“?

Bitte folgen Sie den nachstehenden Schritten zur Überprüfung:

1. Bitte gehen Sie zu Einstellungen > Erinnerung zum Formatieren, um zu prüfen, ob die reguläre Erinnerung zum Formatieren aktiviert ist.
2. Formatieren Sie die Speicherkarte.
3. Stellen Sie die Werkseinstellungen wieder her und starten Sie die Dashcam erneut.
4. Aktualisieren Sie die Firmware.

• Dash Cam wiederholt Neustart/kein Start?

1. Stellen Sie sicher, dass Sie das Original-Autoladegerät verwenden.
2. Ziehen Sie die Speicherkarte, das Kabel der Rückfahrkamera und das Kfz-Ladegerät ab und stecken Sie sie wieder ein. Prüfen Sie, ob der Kurzschluss durch das Zubehör verursacht wurde.
3. Setzen Sie das Gerät durch das kleine Loch an der Unterseite des Fahrtenschreibers zurück.

4. Wenn keine der oben genannten Maßnahmen das Problem lösen kann, versuchen Sie bitte das USB-Kabel einzuschalten, um zu prüfen, ob der Host normal normal verwendet werden kann.
5. Bitte gehen Sie auf die offizielle Website, um die Firmware zu aktualisieren
6. Sollte das Problem nicht behoben werden, wenden Sie sich bitte an Ihren zuständigen Kundendienst, um einen Ersatz zu erhalten.

• **Warum erscheint "Massenspeicher" auf dem Bildschirm?**

"Massenspeicher" tritt auf, wenn Sie ein USB-Kabel mit Datenübertragungsmodus verwenden, wodurch die Dashcam in den Übertragungsmodus wechselt. In diesem Modus können nur Daten übertragen werden; keine anderen Funktionen funktionieren. Für optimale Ergebnisse verwenden Sie das Original-Autoladegerät oder ein USB-Kabel ohne Datenübertragungsmodus.

• **Warum kann ich keine WLAN-Verbindung herstellen?**

1. Überprüfen Sie den Arbeitsabstand von Wi-Fi, etwa 15 Fuß.
2. Überprüfen Sie die SSID und das Passwort des Wi-Fi oder ob andere Geräte mit dem Wi-Fi verbunden sind.
3. Schalten Sie mobile Daten, Sicherheitssoftware und VPN auf Ihrem Telefon aus.
4. Wenn das Problem weiterhin besteht, wenden Sie sich bitte an den Kundendienst, um Hilfe zu erhalten.

• **Warum ist die Zeiteinstellung falsch?**

Die Dashcam verfügt über integriertes GPS. Sie passt die Zeit automatisch an Ihren Standort und Ihre Zeitzone an, sodass keine manuellen Zeitänderungen erforderlich sind. Und Sie können die Zeit über Einstellungen > Zeitzone/Sommerzeit anpassen.

Spécifications du Produit	42
Boutons et Fonctions	43
Fonction Écran Tactile	43
Fonction de Contrôle Vocal	46
Aperçu de l'interface d'utilisateur	47
Aperçu des Fonctionnalités	50
Mise à Jour OTA (Sans Fil)	53
Comment Regarder une Vidéo Sur un Ordinateur	53
Installation	55
Dépannage	59

Spécifications du Produit

Nom de l'élément	ViewClear 70 Caméra de bord	Format de la vidéo	MP4
Taille de l'affichage	Écran IPS 3	Format de la photo	JPG
Résolution d'enregistrement	Avant 4K+Arrière 2.5K Avant 2.5K+Arrière 2.5K		
Entrée	DC 5V/2.5A	Lentilles	Avant F1.8 Arrière F1.8
Température de fonctionnement	-4°F~158°F		
Carte mémoire	Prise en charge maximale de 512 Go	Garantie	18 mois

Note:

En cas de problème lors de l'utilisation, nous offrons une garantie gratuite de 18 mois à compter de la date d'achat, ainsi qu'une assistance technique à vie.

Service d'extension de garantie:

Vous pouvez également bénéficier d'un service d'extension de garantie supplémentaire de 6 mois en enregistrant votre appareil sur notre site Web.

URL: <https://www.redtigercam.com/pages/warranty-form>

Boutons et Fonctions



Bouton d'alimentation

Mode d'enregistrement:

- Appuyez brièvement pour changer d'écran
- Appuyez longuement pour éteindre la caméra

Mode d'installation:

- Appuyez brièvement - pour revenir à l'écran précédent

Mode de lecture:

- Appuyez brièvement - pour revenir à l'écran précédent



Bouton de Menu

Mode d'enregistrement:

- Appuyez brièvement pour accéder au menu principal

Mode d'installation:

- Appuyez brièvement pour entrer/confirmer des paramètres spécifiques

Mode de lecture:

- Appuyez brièvement -pour sélectionner et lire le fichier spécifié



Bouton Vers le Haut

Mode d'enregistrement:

- Appui court pour verrouiller/déverrouiller le fichier d'enregistrement
- Appui long pour activer/désactiver le Wi-Fi

Mode d'installation:

- Appuyez brièvement pour sélectionner la fonction précédente

Mode de lecture:

- Appuyez brièvement pour sélectionner le fichier précédent



Bouton Droit

Mode d'enregistrement:

- Appui court pour passer en mode lecture
- Appui long pour activer/désactiver le son

Mode d'installation:

- Appui court pour sélectionner la fonction suivante

Mode de lecture:

- Appui court pour sélectionner le fichier suivant
- Appui court pour sélectionner le fichier suivant

Bouton OK

Mode d'enregistrement:

- Appui court pour changer d'écran

Mode d'installation:

- Appui court pour entrer/confirmer des réglages spécifiques

Mode de lecture:

- Appui court pour sélectionner et lire un fichier spécifique.
- Pression longue pour supprimer/verrouiller/déverrouiller le fichier en question.

Remarque:

- Les données peuvent être transférées de l'unité principale vers un ordinateur personnel via un câble USB en s'assurant que le câble est correctement connecté entre les deux appareils et en appuyant longuement sur la touche OK.

Fonction Écran Tactile

- Mode Vidéo

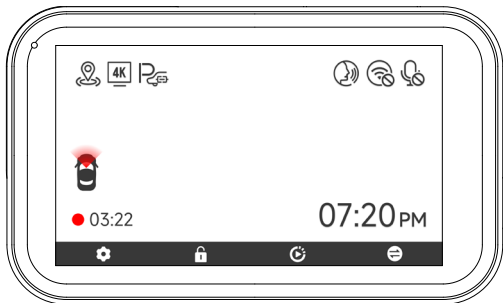

Vous pouvez cliquer manuellement sur le symbole  en haut de l'écran pour choisir si l'audio doit être enregistré pendant l'enregistrement vidéo.

Vous pouvez cliquer manuellement sur le symbole  en haut de l'écran pour choisir si le WLAN doit être activé.

Vous pouvez cliquer manuellement sur le symbole  en haut de l'écran pour choisir si vous souhaitez activer le contrôle vocal.

Fonction de Contrôle Vocal

Contrôle rapide via commandes vocales simples.

Quand le symbole  est blanc, cela signifie que la fonction peut être utilisée normalement.

Il y a deux façons d'activer cette fonction.

- 1 Appuyez sur le symbole pour activer ou désactiver la fonction.
- 2 Accédez à Paramètres - Contrôle vocal - Activer/Désactiver.

lock the video	
take picture	
turn on Audio	turn off Audio
turn on screen	turn off screen
turn on Wi-Fi	turn off Wi-Fi
turn on recording	turn off recording
show front camera	show rear camera





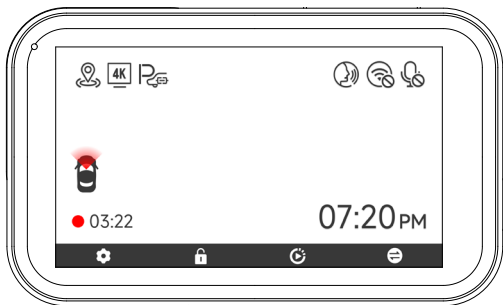

Note:

1. Vous pouvez voir des commandes spécifiques dans les paramètres de contrôle vocal.
2. La fonction de contrôle vocal ne supporte que l'anglais.

Aperçu de l'interface d'utilisateur

- **Mode d'enregistrement**



Icône	Description
	Afficher le statut GPS
	Afficher la résolution d'enregistrement
	Indique si le kit câblé est connecté et si la surveillance de stationnement est activée
	État de la commande vocale
	Statut Wi-Fi
	État de l'enregistrement vocal

Icône	Description
	Affichage de la perspective vidéo actuelle sur l'écran
● 03:22	Statut et temps d'enregistrement
● 03:22	Enregistrement d'urgence activé
07:20 ^{PM}	Date et heure de la caméra
	Paramètres
	Verrouillage vidéo d'urgence
	Lecture
	Passage de la caméra avant à la caméra arrière

• Mode de Lecture

- 1 Appuyez sur le bouton **>** pour accéder au dossier de lecture.
- 2 Appuyez sur le bouton Gauche ou droite sélectionner le dossier que vous souhaitez lire, puis appuyez sur le bouton **OK** pour entrer.

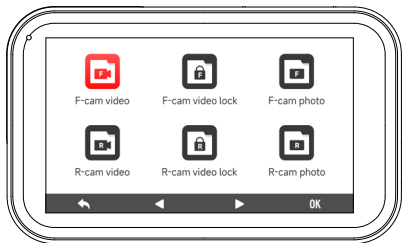

- 3 Appuyez sur le bouton **OK** pour regarder la vidéo enregistrée.
- 4 Appuyez longuement sur le bouton **OK** pendant 3 secondes pour éditer votre vidéo enregistrée.

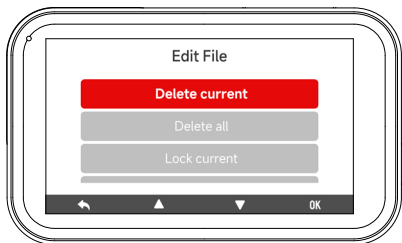























Note:





Toutes les fonctions mentionnées ci-dessus peuvent être exécutées via l'écran tactile.

Aperçu des Fonctionnalités

Appuyez brièvement sur le bouton M pour accéder au menu de l'installation, vous pouvez régler diverses fonctions et paramètres de la caméra.

Icône	Fonction	Sélection/Description
	Résolution	Avant 4K+arrière 2.5K Avant 2.5K+arrière 2.5K
	Enregistrement du son	Activé/Désactivé
	Enregistrement en boucle	1/3/5 Minutes
	G-Sensor	Désactivé / Faible / Moyen / Élevé
	Avertissement de Fatigue	1h / 2h / 3h / 4h / Désactivé
	Wi-Fi	Activé/Désactivé
	Volume	désactivé/faible/moyen/haut
	Cliquez Sur Le Son	Activé/Désactivé
	Son	de démarrage OFF/ON
	Commande Vocale	Activé/Désactivé / Commande Vocale
	Image Miroir	Retournement horizontal de l'image de la caméra de recul * Une caméra de recul doit être connectée

Icône	Fonction	Sélection/Description
	Inversion Verticale de l'image	Rétroiseur: Retournement vertical de l'image de la caméra de recul * Une caméra de recul doit être connectée
	Surveillance du Stationnement	Veuillez connecter le kit de câblage ACC
	GPS	Montrer la force du signal GPS
	Horodateur	Activé/Désactivé
	Vitesse Watermark	Activé/Désactivé
	GPS Watermark	Activé/Désactivé
	Unité de vitesse	KM/H/MPH
	Langue	Choisissez votre langue préférée
	Réglage de l'horloge	Mise à jour avec GPS
	Style de l'heure	12h/24h
	Fuseau Horaire	Choisissez votre fuseau horaire
	Heure d'été	Activé/Désactivé

Icône	Fonction	Sélection/Description
	Fréquence d'affichage	60Hz/50Hz
	Rappel de Formatage	Rappel de suppression de données
	Formatage de la carte SD	Formater la carte SD. Toutes les données seront supprimées
	Test de Vitesse de Carte	Détection de vitesse de carte
	Réinitialiser la configuration	Réinitialiser à les paramètres d'origine
	APP	QR code pour l'application RedTiger
	Informations sur le produit	Version du software
	Centre d'aide	Scanner le QR code pour contact

Note:

- Pour garantir une expérience utilisateur fluide, il est recommandé de formater votre carte mémoire une fois par mois.
- Si vous désactivez le paramètre "Son de clique", les sons d'activation et de désactivation seront également supprimés.

Mise à jour OTA (Over the air)

Note: Veuillez mettre à jour l'APP Redtiger Cam à la dernière version pour utiliser cette fonction.

1. Déconnectez le téléphone portable et le dash cam Wi-Fi. Connectez le téléphone au réseau local pendant 5 secondes, puis déconnectez-le. Enfin, connectez le dash cam Wi-Fi.
2. Une fois la connexion Wi-Fi établie, ouvrez l'application Redtiger Cam pour commencer à l'utiliser. Si un nouveau logiciel est détecté, la page de l'APP indiquera la disponibilité d'une mise à jour.
3. Pour effectuer la mise à jour, cliquez sur « Upgrade Now ». L'APP Redtiger Cam vous invitera à télécharger le paquet de mise à jour. Veuillez noter que le micrologiciel actuel doit prévaloir sur le paquet de mise à jour.
4. Connectez le tachygraphe pour envoyer un package de mise à jour. N'éteignez pas le tachygraphe pendant le processus de mise à jour. Une fois la mise à jour terminée, l'app affichera le message de réussite de la mise à jour et le tachygraphe redémarrera automatiquement.

Comment Regarder une Vidéo Sur un Ordinateur

Nous vous recommandons d'utiliser Lecteur REDTIGER comme lecteur vidéo approprié pour regarder/lire des vidéos. Il peut également afficher Carte Google.

Vous pouvez le télécharger gratuitement sur Mac ou Windows à partir du lien suivant: <https://www.redtigerscam.com/pages/gps-player>

pouvez choisir différentes méthodes de lecture d'enregistrement dans Paramètres > Mode de lecture vidéo. Vous pouvez définir la vitesse de lecture, la langue, la carte et plus encore.

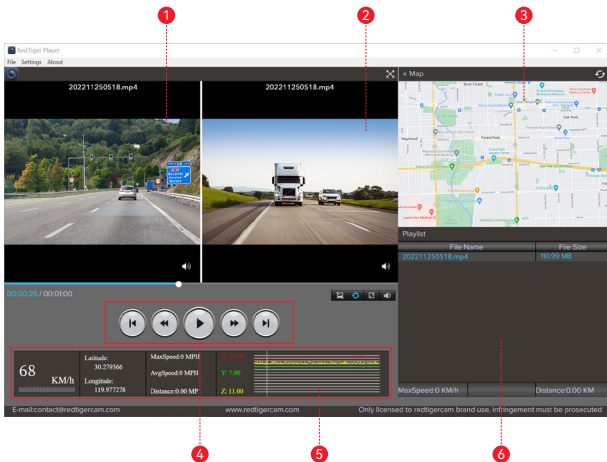

- 1 Fenêtre de lecture vidéo (avant)
- 2 Fenêtre de lecture vidéo (arrière)
- 3 Affichage de la carte et de la piste
- 4 Panneau de configuration de lecture
- 5 Indications de vitesse et d'état de conduite
- 6 Liste de lecture

Note:

Si vous enregistrez des vidéos de tachygraphe avant et arrière en même temps et que vous les ajoutez à la liste de lecture, elles peuvent être lues séparément sur les écrans gauche et droit. Lorsque vous trouvez un fichier vidéo que vous souhaitez lire, maintenez le bouton gauche de la souris enfoncé et faites glisser et déposez le fichier vidéo que vous souhaitez lire dans la fenêtre de lecture vidéo.

Installation

⚠ AVERTISSEMENT

Assurez-vous de connecter toutes les caméras et tous les fils avant d'allumer l'écran de caméra, sinon la caméra ne fonctionnera pas correctement. Suivez les instructions ci-dessous pour installer votre tachygraphe de Redtiger pour la première fois.

• Insérer une Carte Mémoire

Insérez la carte mémoire dans le dash cam, en veillant à ce que les contacts dorés soient orientés vers l'écran du dash cam. Poussez la carte mémoire jusqu'à ce qu'elle s'enclenche dans la fente.

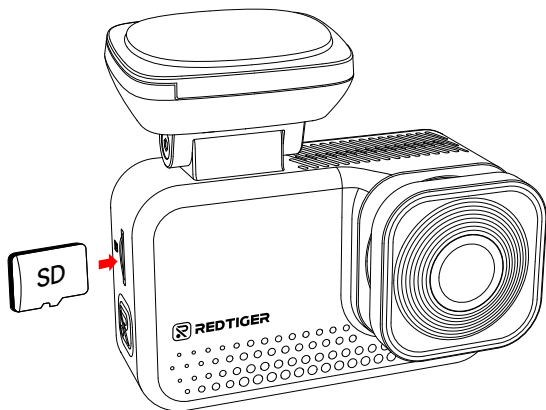

• Installation de la Caméra Frontale

Décollez l'autocollant électrostatique sur la cellophane et transférez-le à l'endroit où vous voulez le coller. Fixez la caméra frontale sur l'autocollant électrostatique et appuyez pour la rendre plus ferme.

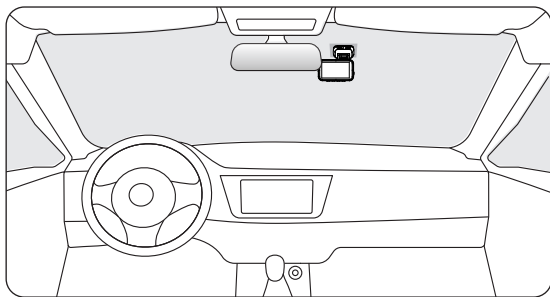
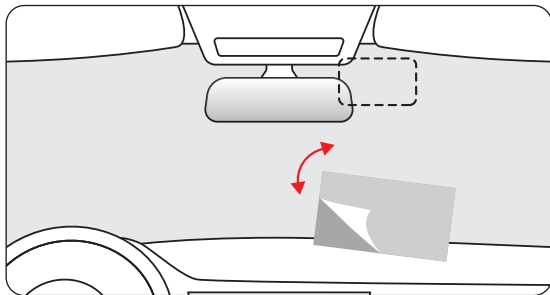

• Installer la Caméra Arrière

- 1 Essuyez le pare-brise arrière à l'endroit où la caméra arrière doit être installée avec un chiffon propre.
- 2 Retirez l'autocollant électrostatique et déplacez-vous à l'endroit où vous souhaitez l'appliquer.
- 3 Épongez les bulles d'air sur l'autocollant électrostatique.
- 4 Retirez l'adhésif de la caméra arrière et collez-le sur l'autocollant électrostatique.

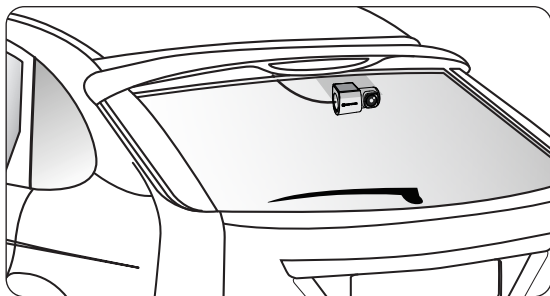

• Disposition des Fils Sur le Véhicule

- 1 Le chargeur de voiture est connecté à la prise cigare.
- 2 Connectez l'autre extrémité de votre chargeur de voiture à votre tachygraphe.
- 3 Utilisez un pied-de-biche pour faire passer le cordon d'alimentation le long du pare-brise avant et du toit, et cachez le cordon d'alimentation sous le pilier A afin de ne pas obscurcir la vue du conducteur et de ne pas causer de danger.

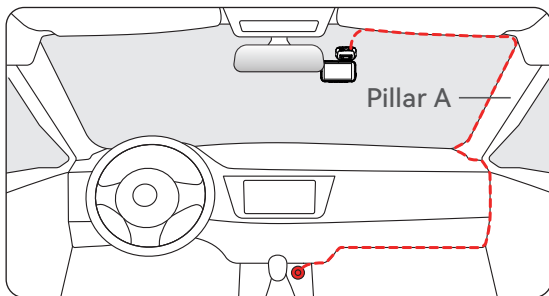

- 4 Connectez le connecteur du câble arrière au connecteur du câble de la caméra arrière.
- 5 Le câble de la caméra arrière est dissimulé le long de l'espace entre le pare-brise avant et le toit, entre la carrosserie et le toit côté passager, et entre les sièges arrière et le toit.

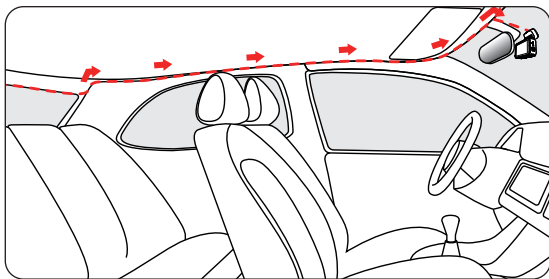

Dépannage

• Pourquoi pas de signal GPS?

1. Nettoyez et reconnectez la sonde sur l'unité principale et le support. Vérifiez qu'il n'y a pas d'interférences dans votre voiture, comme un film métallique sur le pare-brise, une antenne radio ou un détecteur de radar.
2. Conduisez votre voiture dans un espace ouvert. Observez si l'icône GPS à l'écran devient verte et affiche les informations GPS.
3. Une fois que le GPS verrouille le signal, une icône satellite apparaît en bas à gauche de l'écran. Vert pour le positionnement et blanc pour le non positionnement.

• Pourquoi mon caméscope affiche-t-il de temps en temps une erreur de carte ou une erreur de formatage de la carte mémoire ?

Veillez suivre les étapes suivantes pour vérifier :

1. Dans Définir > alertes de format, vérifiez si les alertes au format planifié sont activées.
2. Formatez la carte mémoire.
3. Réinitialisez et redémarrez le tachygraphe
4. Mettez à jour le micrologiciel.

• Le dash cam redémarre à plusieurs reprises/ne démarre pas ?

1. Assurez-vous d'utiliser le chargeur de voiture d'origine.
2. Débranchez la carte mémoire, le câble de la caméra arrière et le chargeur de voiture, puis réinstallez-les. Vérifiez si le court-circuit est causé par les accessoires.
3. Réinitialisez l'appareil par le petit trou situé en bas de l'enregistreur de conduite.
4. Si aucune des mesures ci-dessus ne résout le problème, essayez d'allumer le câble USB pour vérifier si l'hôte peut être utilisé normalement.

5. Veuillez consulter le site web officiel pour mettre à jour le micrologiciel.
6. Si le problème n'est pas résolu, veuillez contacter votre service clientèle spécialisé pour obtenir un remplacement.

• **Pourquoi « Stockage de masse » apparaît-il à l'écran ?**

Le « stockage de masse » se produit lorsque vous utilisez un câble USB avec un mode de transfert de données, ce qui met le tachygraphe en mode transfert. Dans ce mode, les données ne peuvent être transférées que ; Aucune des autres fonctions ne fonctionnait. Pour de meilleurs résultats, utilisez un chargeur de voiture d'origine ou un câble USB sans mode de transfert de données.

• **Pourquoi ne puis-je pas me connecter au Wi-Fi ?**

1. Vérifiez la distance de travail de Wi-Fi, environ 15 pieds.
2. Vérifiez le SSID et le mot de passe du Wi-Fi ou si d'autres appareils sont connectés au Wi-Fi.
3. Désactivez les données mobiles, les logiciels de sécurité et les VPN sur votre téléphone.
4. Si le problème persiste, contactez le soutien à la clientèle pour obtenir de l'aide.

• **Pourquoi l'heure est-elle mal réglée ?**

Le tachygraphe est doté d'un GPS intégré. Il ajuste automatiquement l'heure en fonction de votre emplacement et de votre fuseau horaire, éliminant ainsi le besoin de modifier manuellement l'heure. Vous pouvez régler l'heure en Réglant > Fuseau horaire/heure d'été.

Specifiche del Prodotto	62
Pulsanti e Funzioni	63
Touch Screen Funtion	65
Funzione di Controllo Vocale	66
Panoramica dell'interfaccia Utente	67
Panoramica delle Funzioni	70
Aggiornamento OTA (Wireless)	73
Come Guardare un Video Su un Computer	73
Installazione	75
Risoluzione dei Problemi	79

Specifiche del Prodotto

Nome articolo	ViewClear 70 Dash Cam	Formato video	MP4
Dimensioni dello schermo	Schermo IPS da 3"	Formato foto	JPG
Registrazione Risoluzione	Anteriore 4K+posteriore 2.5K Anteriore 2.5K+posteriore 2.5K		
Alimentazione	DC 5V/2.5A	Obiettivo	Anteriore F1.8 Posteriore F1.8
Temperatura Operativo	-4°F~158°F		
Scheda di memoria	Supporto massimo 512 GB	Garanzia	18 mesi

Nota:

In caso di problemi durante l'uso, offriamo 18 mesi di garanzia gratuita dalla data di acquisto, oltre al supporto tecnico a vita.

Servizio di garanzia estesa:

Inoltre, registrando il dispositivo sul nostro sito Web, è possibile ricevere altri 6 mesi di assistenza estesa.

URL: <https://www.redtigercam.com/pages/warranty-form>

Pulsanti e Funzioni



Pulsante di Accensione

Modalità di registrazione:

- Breve pressione per passare da una schermata all'altra
- Premere a lungo-per spegnere la fotocamera

Modalità di configurazione:

- Premere brevemente per tornare alla schermata precedente

Modalità di riproduzione:

- Premere brevemente per tornare alla schermata precedente



Pulsante Menu

Modalità di registrazione:

- Premere brevemente per accedere al menu principale

Modalità di configurazione:

- Premere brevemente per immettere/confermare impostazioni specifiche

Modalità di riproduzione:

- Premere brevemente per selezionare e riprodurre il file specifico



Pulsante Su

Modalità di registrazione:

- Premere brevemente per bloccare/sbloccare il file di registrazione
- Premere a lungo per attivare/disattivare il Wi-Fi

Modalità di configurazione:

- Premere brevemente per selezionare la funzione precedente

Modalità di riproduzione:

- Premere brevemente per selezionare il file precedente



Pulsante Destro

Modalità di registrazione:

- Premere brevemente per accedere alla modalità di riproduzione
- Pressione prolungata per attivare/disattivare l'audio

Modalità di configurazione:

- Premere brevemente per selezionare la funzione successiva

Modalità di riproduzione:

- Premere brevemente per selezionare il file successivo

Pulsante OK

Modalità di registrazione:

- Premere brevemente per cambiare schermata

Modalità di configurazione:

- Premere brevemente per inserire/confermare impostazioni specifiche

Modalità di riproduzione:

- Premere brevemente per selezionare e riprodurre il file specifico
- Premere a lungo per cancellare/bloccare/sbloccare il file specifico.

Nota:

- I dati possono essere trasferiti dall'unità principale a un personal computer tramite un cavo USB, assicurandosi che il cavo sia collegato correttamente tra i due dispositivi e premendo a lungo il tasto OK.

Touch Screen Funtion

- **Modalità Video**

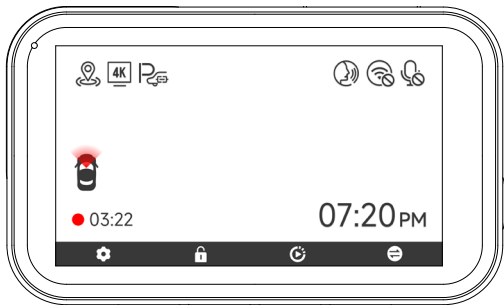

Puoi manualmente cliccare sul simbolo  in alto sul schermo per scegliere se registrare audio durante la registrazione video.

Puoi manualmente cliccare sul simbolo  in alto sul schermo per scegliere se attivare Wi-Fi.

Puoi manualmente cliccare sul simbolo  in alto sul schermo per scegliere se attivare il controllo vocale.

Funzione Controllo Vocale

Controllo rapido tramite semplici comandi vocali.

Quando il simbolo  è bianco, significa che la funzione può essere usata normalmente.

Ci sono due modi per attivare questa funzione.

- 1 Tocca il simbolo per attivare o disattivare la funzione.
- 2 Vai a Impostazioni - Controllo vocale - ON/OFF.

lock the video	
take picture	
turn on Audio	turn off Audio
turn on screen	turn off screen
turn on Wi-Fi	turn off Wi-Fi
turn on recording	turn off recording
show front camera	show rear camera

Nota:

1. Puoi vedere comandi specifici nelle impostazioni del controllo vocale.
2. La funzione controllo vocale supporta solo inglese.

Panoramica dell'interfaccia Utente

• Modalità di Registrazione

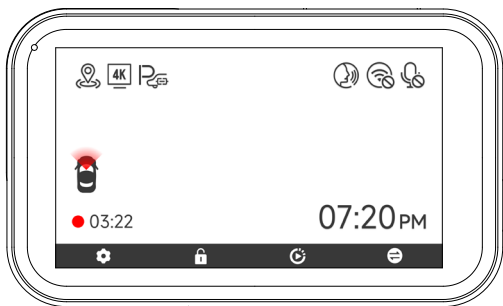

Icona	Descrizione
	Mostra stato GPS
	Mostra risoluzione di registrazione
	Se il kit hardwire è collegato e monitoraggio parcheggio è attivato
	Stato del controllo vocale
	Stato Wi-Fi
	Stato della registrazione vocale

Icona	Descrizione
	Mostra prospettiva video attuale sul schermo
● 03:22	Stato e tempo di registrazione
● 03:22	Registrazione di emergenza attivata
07:20 ^{PM}	Data e ora della camera
	Impostazioni
	Blocco video di emergenza
	Riproduzione
	Commutazione da telecamera anteriore e posteriore

• Modalità di Riproduzione

- 1 Premere il tasto **>** per accedere alla cartella di riproduzione.
- 2 Premere il pulsante su o Giù per selezionare la cartella che si desidera riprodurre, quindi premere il pulsante **OK** per accedere.

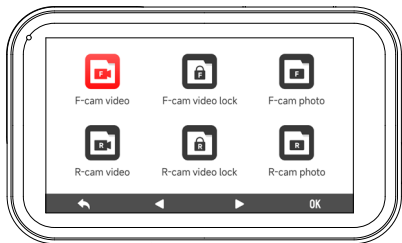

- 3 Premere il pulsante **OK** per guardare il video registrato.
- 4 Premere a lungo il pulsante **OK** per 3 secondi per modificare i video registrati.

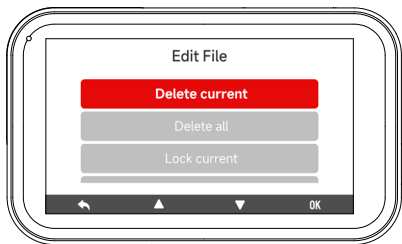























Nota:









Tutte le funzioni sopra menzionate possono essere eseguite tramite touchscreen.

Panoramica Delle Funzioni

Premere brevemente il pulsante M per accedere al menu delle impostazioni, dove è possibile regolare varie funzioni e parametri della fotocamera.

Icona	Funzione	Opzione/Descrizione
	Risoluzione	Anteriore 4K+posteriore 2.5K Anteriore 2.5K+posteriore 2.5K
	Registrazione del suono	Acceso/Spento
	Registrazione in loop	1/3/5 Minuti
	Sensor G	Spento / Bassa / Media / Alta
	Avviso Fatica	1h / 2h / 3h / 4h / Spento
	Wi-Fi	Acceso/Spento
	Volume	Off/Basso/Medio/Alto
	Tono Click	Acceso/Spento
	Suono di Avvio	OFF/ON
	Controllo Vocale	Acceso/Spento/Comando vocale
	Inversione Orizzontale	Inversione orizzontale della vista posteriore * Camera posteriore deve essere collegata

Icona	Funzione	Opzione/Descrizione
	Inversione Verticale Camera Posteriore	Inversione verticale della vista posteriore * Camera posteriore deve essere collegata
	Monitoraggio Parcheggio	Si prega di collegare il kit hardwire ACC
	GPS	Mostra segnale GPS
	Timbro Data	Acceso/Spento
	Timestamp Velocità	Acceso/Spento
	Timestamp GPS	Acceso/Spento
	Unità Velocità	KM/H / MPH
	Lingua	Scegli la tua lingua preferita
	Impostazioni Orologio	Aggiorna con GPS
	Stile Orario	12h/24h
	Fuso Orario	Scegli il tuo fuso orario
	Ora Legale	Acceso/Spento

Icona	Funzione	Opzione/Descrizione
	Frequenza	60Hz/50Hz
	Promemoria Formattazione	Formatta per cancellare i dati
	Formattare la scheda SD	Tutti i dati saranno cancellati
	Test Velocità Scheda	Rilevamento velocità scheda
	Ripristino dell'impostazione	Ripristina tutte le impostazioni
	APP	QR-Code per Redtiger App
	Informazioni sul Prodotto	Versione software
	Centro Assistenza	Scansiona il QR-Code per contattare

Nota:

- Per garantire un'esperienza utente fluida, si consiglia di formattare la scheda di memoria una volta al mese.
- Se si cambia la impostazione Tono click su OFF, anche i toni di attivazione e disattivazione saranno disabilitati.

Aggiornamento OTA (Over the air)

Nota: Per utilizzare questa funzione, aggiornare l'APP Redtiger Cam alla versione più recente.

1. Scollegare il telefono cellulare e la dash cam Wi-Fi. Collegare il telefono alla rete LAN per 5 secondi, quindi scollegarlo. Infine, collegare la dash cam Wi-Fi.
2. Una volta che la connessione Wi-Fi è riuscita, aprire l'APP Redtiger Cam per iniziare a utilizzarla. Se viene rilevato un nuovo software, la pagina dell'APP indicherà la disponibilità di un aggiornamento.
3. Per aggiornare, fare clic su "Aggiorna ora". L'APP Redtiger Cam chiederà di scaricare il pacchetto di aggiornamento. Si noti che il firmware attuale deve prevalere sul pacchetto di aggiornamento.
4. Collegare la Dash cam per inviare il pacchetto di aggiornamento. Non farlo spegnere la dash cam durante il processo di aggiornamento. Una volta l'aggiornamento è stato completato, l'app visualizzerà un messaggio di successo e la dash cam si riavvia automaticamente.

Come Guardare un Video Su un Computer

Si consiglia di utilizzare REDTIGER Player come lettore video corretto per guardare/riprodurre video. Può anche visualizzare Google Maps.

È possibile scaricarlo gratuitamente su Mac o Windows dal collegamento seguente: <https://www.redtigercam.com/pages/gps-player> puoi scegliere diverse modalità di riproduzione in Impostazioni > Video modalità di riproduzione. È possibile impostare la velocità di riproduzione, la lingua, la mappa, e varie altre funzioni.

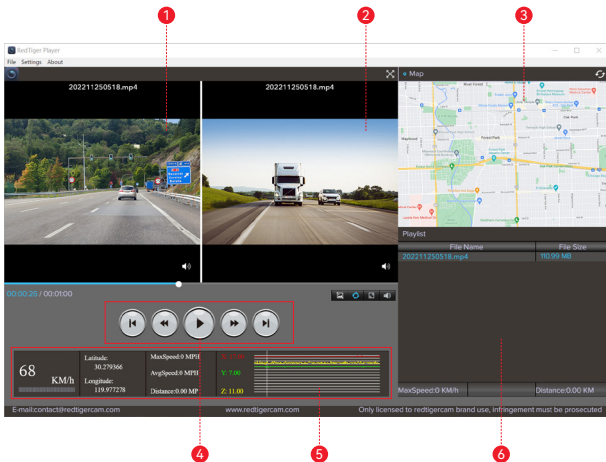

- 1 Finestra di riproduzione video (anteriore)
- 2 Finestra di riproduzione video (posteriore)
- 3 Visualizzazione mappa e traccia
- 4 Pannello di controllo riproduzione
- 5 Indicazione della velocità e dello stato di guida
- 6 Elenco di riproduzione

Nota:

Se vengono registrati i file video delle tracce stradali anteriori e posteriori in sincronia e contemporaneamente caricate nell'elenco di riproduzione, possono essere riprodotte separatamente in due schermi separati a sinistra e a destra.

Una volta trovato il file video desiderato, tenere premuto il pulsante sinistro del mouse e trascinare i file desiderati nella finestra di riproduzione video per riprodurlo.

Installazione

⚠ ATTENZIONE

Assicurarsi di collegare tutte le videocamere e i cavi prima di accendere lo schermo della fotocamera, altrimenti la fotocamera non funzionerà correttamente. seguire le istruzioni Di seguito per la prima installazione della Dash cam Redtiger.

• **Inserire la Scheda di Memoria**

Inserire la scheda di memoria nella dash cam, facendo attenzione che i contatti dorati siano rivolti verso lo schermo della dash cam. Spingere la scheda di memoria finché non scatta nello slot.

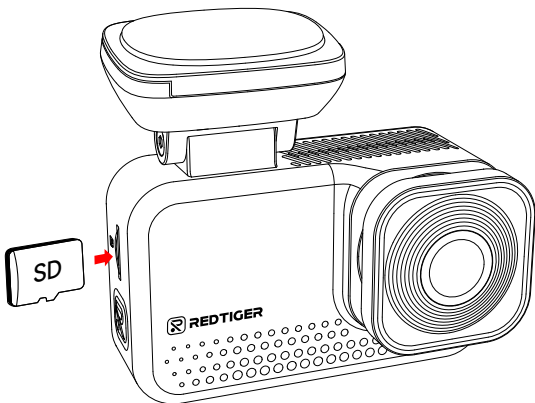

• **Installazione della Telecamera Anteriore**

Staccare l'adesivo elettrostatico dal cellophane e trasferirlo nel punto in cui si desidera attaccarlo. Attaccare la telecamera anteriore all'adesivo elettrostatico e premere per renderla più salda.

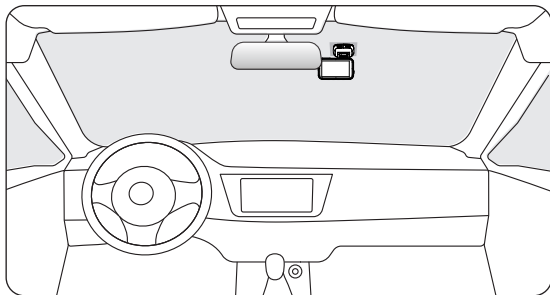
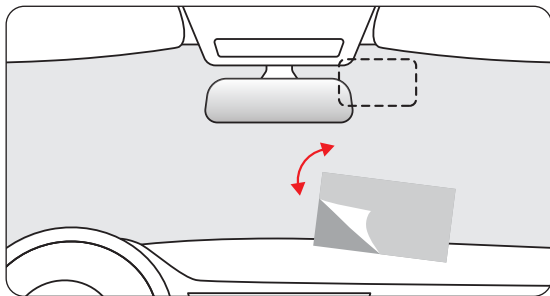

• Montare la Telecamera Posteriore

- 1 Utilizzare un panno pulito per pulire il parabrezza posteriore nel punto in cui deve essere installata la telecamera posteriore.
- 2 Rimuovere l'adesivo elettrostatico e trasferirlo nel punto in cui si desidera incollarlo.
- 3 Scaricare le bolle d'aria sull'adesivo elettrostatico.
- 4 Rimuovere l'adesivo sulla telecamera posteriore e incollarlo sull'adesivo elettrostatico.

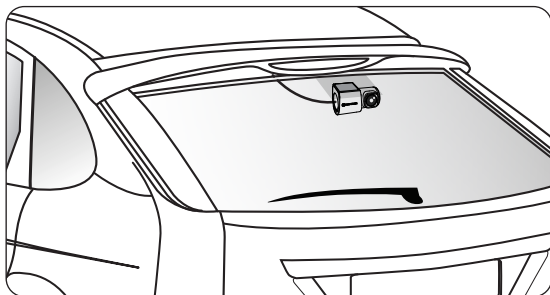

• Disposizione dei Fili nel Veicolo

- 1 Il caricabatterie per auto è collegato alla presa per sigari.
- 2 Collegare l'altra estremità del caricabatterie per auto alla telecamera del cruscotto.
- 3 Utilizzare il palanchino per far scorrere il cavo di alimentazione lungo la parte anteriore parabrezza e tetto, e nascondere il cavo nel Pilastro A, in modo da non bloccare la visuale del conducente e causare pericolo.

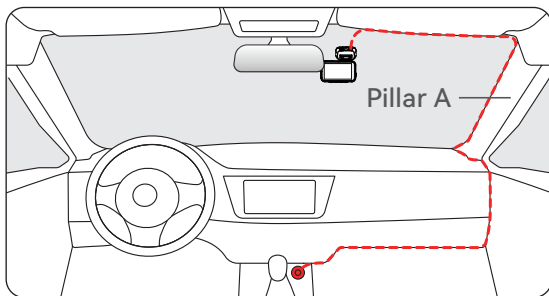

- 4 Collegare l'interfaccia del cavo posteriore con l'interfaccia del cavo della camma posteriore.
- 5 Nascondere il cavo della camma posteriore lungo gli spazi tra la parte anteriore parabrezza e soffitto, tra la carrozzeria e il soffitto sul lato del sedile del passeggero e tra i sedili posteriori e il soffitto.

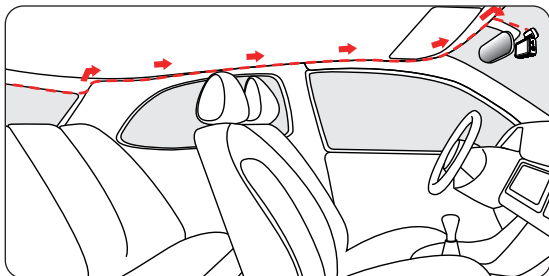

Risoluzione dei Problemi

• Perché non c'è segnale GPS?

1. Pulire e ricollegare la sonda sull'unità principale e sulla staffa. Verificare la presenza di eventuali interferenze nell'auto, come pellicole metalliche sul parabrezza, antenna radio o rilevatore radar.
2. Spostate la vostra auto in un'area aperta. Osservare se l'icona GPS sullo schermo diventa verde e visualizza le informazioni GPS.
3. Quando il GPS si blocca su un segnale, viene visualizzata un'icona satellite nella parte inferiore sinistra dello schermo. Il verde indica il posizionamento, mentre il bianco indica l'assenza di posizionamento.

• Perché ogni tanto la mia dash cam richiede un errore della scheda o la formattazione della scheda di memoria?

Seguire i passaggi riportati di seguito per verificare:

1. Accedere a Impostazioni > Formatta promemoria per verificare se il promemoria formato normale è attivato.
2. Formattare la scheda di memoria.
3. Ripristinare le impostazioni di fabbrica e riavviare la Dash cam.
4. Aggiornare il firmware.

• La dash cam si riavvia ripetutamente/ non si avvia?

1. Assicurarsi di utilizzare il caricabatterie originale per auto.
2. Scollegare la memory card, il cavo della telecamera posteriore e il caricabatterie per auto e reinstallarli. Verificare se il cortocircuito è causato dagli accessori.
3. Resettare l'apparecchio attraverso il piccolo foro sul fondo del registratore di guida.
4. Se nessuno dei precedenti interventi riesce a risolvere il problema, provare ad accendere il cavo USB per verificare se l'host può essere utilizzato normalmente.

5. Andare sul sito web ufficiale per aggiornare il firmware.
6. Se il problema non si risolve, contattare il servizio clienti dedicato per ottenere una sostituzione.

• **Perché sullo schermo viene visualizzato "memoria di massa"?**

La "memoria di massa" si verifica quando si utilizza un cavo USB con modalità di trasferimento dati e la Dash cam entra in modalità di trasferimento. In questa modalità, i dati possono essere solo trasferiti; non funzionano altre funzioni. Per risultati ottimali, utilizzare il caricabatterie per auto originale o un cavo USB senza modalità di trasferimento dati.

• **Perché non è possibile connettersi al Wi-Fi?**

1. Controllare la distanza di lavoro del Wi-Fi, circa 15 piedi.
2. Verificare l'SSID e la password del Wi-Fi o se sono presenti altri dispositivi connessi al Wi-Fi.
3. Disattivare i dati mobili, il software di sicurezza e la VPN sul telefono.
4. Se il problema persiste, contattare l'assistenza clienti per assistenza.

• **Perché l'impostazione dell'ora non è corretta?**

La Dash cam è dotata di GPS integrato. Regola automaticamente l'ora in base alla posizione e al fuso orario, eliminando la necessità di modifiche manuali dell'ora. È inoltre possibile regolare l'ora tramite Impostazioni > fuso orario/ora legale.

Producto Especificaciones	82
Botones y Funciones	83
Función de Pantalla Táctil	85
Función de Control Por Voz	86
Interfaz de Usuario.	87
Descripción General de Funciones	90
Actualizaciones por Aire.	93
Cómo Reproducir Vídeo en el Ordenador	93
Instalación	95
Solución de Problemas	99

Producto Especificación

Nombre del producto	Cámara para tablero ViewClear 70	Formato de vídeo	MP4
Tamaño de la pantalla	Pantalla IPS de 3"	Formato de imagen	JPG
Resolución de grabación	Frontal 4K+Trasera 2.5K Frontal 2.5K+Trasera 2.5K		
Entrada	DC 5V/2.5A	Lente	Cámara frontal F1.8 Cámara trasera F1.8
Temperatura de funcionamiento	-4°F~158°F		
Tarjeta de memoria	Máximo soporte de 512 GB	Periodo de garantía	18 meses

Nota:

Si tiene algún problema durante el uso del aparato, se lo cambiaremos gratuitamente en el plazo de 18 meses desde la compra y le proporcionaremos asistencia técnica de por vida.

Servicio de garantía extendida:

También puede obtener 6 meses adicionales de servicio de garantía extendida registrando su dispositivo en nuestro sitio web.

URL: <https://www.redtigerscam.com/pages/warranty-form>

Botones y Funciones



Botón de Energía

Modo de Grabación:

- Pulso corto para tomar una foto
- Pulso largo para apagar la cámara

Modo de Configuración:

- Pulso corto para volver a la pantalla anterior

Modo de Reproducción:

- Pulso corto para volver a la pantalla anterior



Botón de Menú

Modo de Grabación:

- Pulso corto para entrar al menú principal

Modo de Configuración:

- Pulso corto para volver a la pantalla anterior

Modo de Reproducción:

- Pulso corto para volver a la pantalla anterior



Botón Izquierdo

Modo de Grabación:

- Pulso corto para bloquear/desbloquear el archivo de grabación
- Pulso largo para encender/apagar el Wi-Fi

Modo de Configuración:

- Pulso corto para seleccionar la función anterior

Modo de Reproducción:

- Pulso corto para seleccionar el archivo anterior



Botón Derecho

Modo de Grabación:

- Pulso corto para entrar en el modo de reproducción.
- Pulso largo para encender/apagar el audio.

Modo de Configuración:

- Pulso corto para seleccionar la siguiente función.

Modo of Reproducción:

- Pulso corto para seleccionar el siguiente archivo.

Botón OK

Modo de Grabación:

- Pulso corto para cambiar de pantalla

Modo de Configuración:

- Pulso corto para entrar/confirmar ajustes específicos

Modo de Reproducción:

- Pulso corto for Select and play the specific file
- Pulso long for Delete/Lock/Unlock the specific file

Nota:

- Los datos pueden transferirse de la unidad principal a una computadora personal mediante un cable USB, asegurándose de que el cable esté correctamente conectado entre ambos dispositivos y que el botón OK se presione largamente.

Función de Pantalla Táctil

- **Modo de Vídeo**

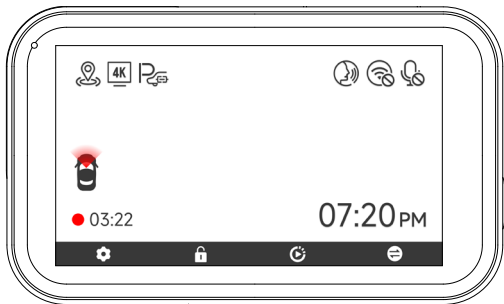

Puedes hacer clic manualmente en el ícono  en la parte superior de la pantalla para elegir si grabar audio durante la grabación de vídeo.

Puedes hacer clic manualmente en el ícono  en la parte superior de la pantalla para elegir si encender el Wi-Fi.

Puedes hacer clic manualmente en el ícono  en la parte superior de la pantalla para elegir si activar el control por voz.

Función de Control Por Voz

Control rápido a través de comandos de voz simples

Si el icono es blanco  significa que la función puede ser utilizada normalmente.

Tiene dos maneras de habilitar esta función.

- 1 Toque en el icono para activar o desactivar la función.
- 2 Introduzca el modo de ajuste-voice control-on/off.

lock the video	
take picture	
turn on audio	turn off audio
turn on screen	turn off screen
turn on Wi-Fi	turn off Wi-Fi
turn on recording	turn off recording
show front camera	show rear camera

Nota:

1. Puede ver los comandos específicos en el control setting-voice.
2. la función de control de voz solo admite inglés.

Interfaz de Usuario

• Modo de Grabación

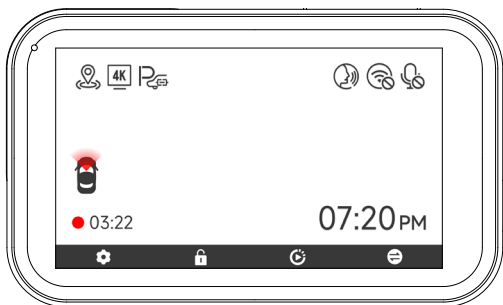

Icono	Descripción
	Estado del GPS
	Resolución de la cámara frontal
	Posibilidad de conectar el kit de cableado y configurar el control de aparcamiento
	Control por voz
	Estado de Wi-Fi
	Estado de la grabación de voz

Icono	Descripción
	Qué cámara se está visualizando
● 03:22	Estado y tiempo de grabación
● 03:22	Grabación de emergencia activada
07:20 ^{PM}	Fecha y hora de la cámara
	Pulsación corta para entrar en ajustes. Pulsación larga durante 3 segundos para activar o desactivar WiFi
	Grabación de emergencia
	Reproducción
	Switching from front, inside and rear cameras

• Modo de Reproducción

- 1 Presione el > botón para acceder a la carpeta de reproducción.
- 2 Presione el botón Izquierdo o Derecho para seleccionar la carpeta que desea reproducir, luego presione el botón **OK** para entrar.

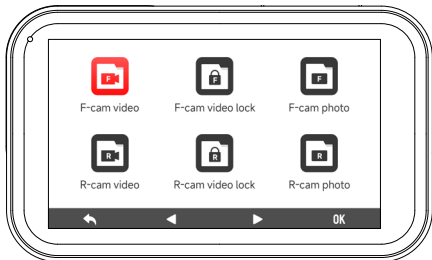

- 3 Presione el botón Aceptar para ver el video registrado.
- 4 Mantenga presionado el botón Aceptar durante 3 segundos para editar sus videos registrados.

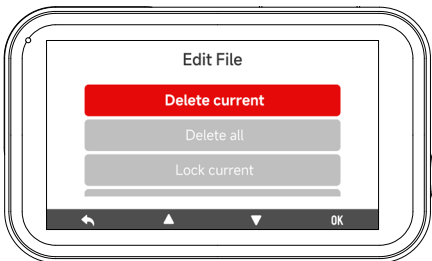

Nota:





All of the above functions can be done via the touch screen.

Descripción General de Funciones

Pulse brevemente el botón M para acceder al menú de configuración, donde podrá ajustar varias funciones.

Icono	Función	Opción/Descripción
	Resolución	Frontal 4K+Trasera 2.5K Frontal 2.5K+Trasera 2.5K
	Audio	Encendido/Apagado
	Grabación en Bucle	1/3/5mins
	Sensor G	Apagado/Bajo/Medio/Alto
	Conducción Fatigada	Se realizará un recordatorio durante 1 hora /2 horas/3 horas/Apagado
	Wi-Fi	Encendido/Apagado
	Volumen	Apagado/Bajo/Intermedio/Alto
	Tono de Clic	Encendido/Apagado
	Sonido de Inicio	Encendido/Apagado
	Control de Voz	Encendido/Apagado/Comando de voz
	Voltear Espejo	Voltear la vista trasera horizontalmente * La cámara posterior debe estar conectada

Icono	Función	Opción/Descripción
	Voltear Cámara Trasera	Voltear la vista trasera verticalmente * La cámara posterior debe estar conectada
	Modo de Aparcamiento	Conecte el kit de cableado ACC
	GPS	Muestra la intensidad de la señal GPS
	Sello de Fecha	Encendido/Apagado
	Sello de Velocidad	Encendido/Apagado
	Sello GPS	Encendido/Apagado
	Unidades de Velocidad	KM/H / MPH
	Idioma	Seleccione su idioma preferido
	Fecha / Hora	Actualizar con GPS
	Formato de Hora	12h/24h
	Zona Horaria	Elija su zona horaria
	DST	Horario de verano Encendido/Apagado

Icono	Función	Opción/Descripción
	Frecuencia	60Hz/50Hz
	Recordatorio de Formato	Recordatorio para borrar datos
	Formatear	Formatee la tarjeta de memoria Se borrarán todos los datos
	Velocidad de la Tarjeta	Detección de la velocidad de la tarjeta
	Ajuste por Defecto	Restablecer todos los ajustes
	APP	Un código QR para la Redtiger App
	Versión	Versión del software
	Centro de Ayuda	Escanee el código QR para ponerse en contacto con nosotros

Nota:

- Para garantizar una experiencia de usuario sin problemas, se recomienda formatear el almacenamiento una vez al mes.
- Cuando ajuste la opción Tono de clic a APAGADO, también se apagarán los sonidos de arranque y apagado.

Actualizaciones por Aire

Note: Para utilizar esta función, actualice la Redtiger App a la versión más reciente.

1. Para realizar una actualización por aire, desconecte su teléfono de la red Wi-Fi de la cámara para tablero. Conecte su teléfono a la red LAN (no a la Wi-Fi de la cámara para tablero) durante 5 segundos antes de desconectarlo. Vuelva a conectarlo a la red Wi-Fi de la cámara para tablero.
2. Una vez establecida la conexión Wi-Fi, inicie la Redtiger App para comenzar a utilizarla. Si se detecta un nuevo software, la página de la App mostrará la disponibilidad de una actualización.
3. Para iniciar la actualización, haga clic en "Actualizar ahora". La Redtiger App le pedirá que descargue el paquete actualizado.
4. Conecte la cámara para tablero para enviar el paquete de actualización. No apague la cámara para tablero durante el procedimiento de actualización. Cuando la actualización haya finalizado, la App mostrará un mensaje de actualización correcta y la cámara para tablero se reiniciará automáticamente.

Cómo Reproducir Vídeo en el Ordenador

Recomendamos utilizar REDTIGER Player como reproductor de vídeo correcto para ver/reproducir vídeos. También puede ver Google Maps.

Puedes descargarlo gratis en Mac o Windows desde el siguiente enlace: <https://www.redtigerscam.com/pages/gps-player>

Puede elegir diferentes modos de reproducción en Ajustes > Modo de reproducción de vídeo. Puede ajustar la velocidad de reproducción, el idioma, el mapa y otras funciones.

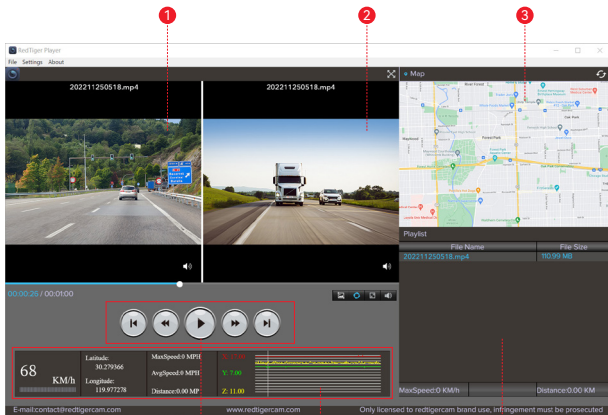

- 1 Ventana de reproducción de video (Frontal)
- 2 Ventana de reproducción de video (trasera)
- 3 Visualización de mapas y rutas
- 4 Panel de control de reproducción
- 5 Indicación de velocidad y estado de conducción
- 6 Lista de reproducción

Nota:

Si los archivos de video de las pistas de carretera delantera y trasera se graban de forma sincronizada y se cargan en la lista de reproducción al mismo tiempo, pueden reproducirse por separado en las pantallas izquierda y derecha divididas.

Cuando encuentre el archivo de video elegido, mantenga pulsado el botón izquierdo del ratón y arrástrelo a la ventana de reproducción de video para iniciarlo.

Instalación

⚠ ADVERTENCIA

Asegúrese de que todas las cámaras y cables están conectados antes de encender la pantalla de la cámara; de lo contrario, la cámara no funcionará correctamente. Para instalar por primera vez la cámara para tablero Redtiger, siga las siguientes instrucciones.

• Inserte la Tarjeta de Memoria

Introduzca la tarjeta de memoria en la cámara para tablero, asegurándose de que está orientada correctamente, de forma que los contactos dorados queden mirando hacia la pantalla de la cámara para tablero. Empuje la tarjeta de memoria hasta que encaje en la ranura.

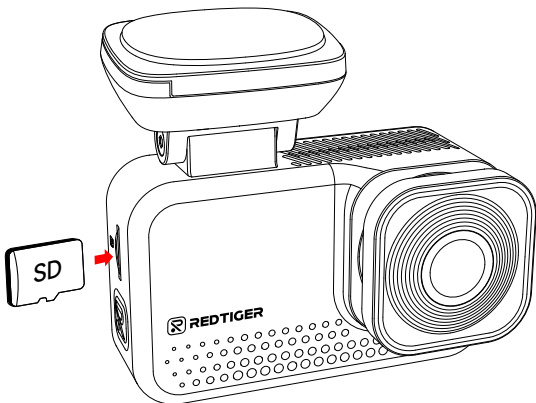

• **Instalación de la cámara frontal**

Despegue la pegatina electrostática del celofán y transfírela al lugar donde desee pegarla. Pega la cámara frontal a la pegatina electrostática y presiona para que quede más firme.

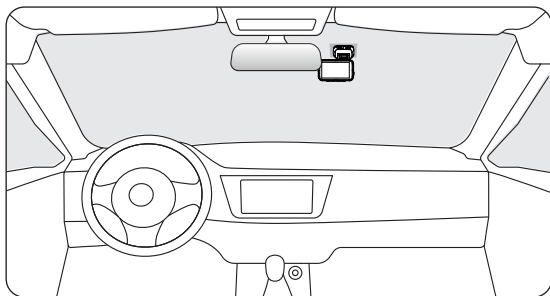
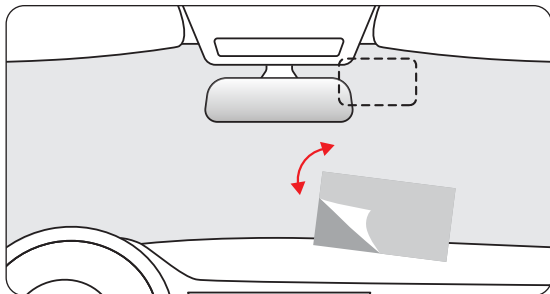

• **Instalación de Cámara Trasera**

- 1 Utilice un paño limpio para limpiar el parabrisas trasero donde deba instalarse la cámara trasera.
- 2 Despegue la pegatina electrostática y colóquela donde desee adherirla.
- 3 Escurra las burbujas de aire del adhesivo electrostático.
- 4 Despegue el adhesivo de la cámara trasera y aplíquelo sobre la pegatina electrostática.

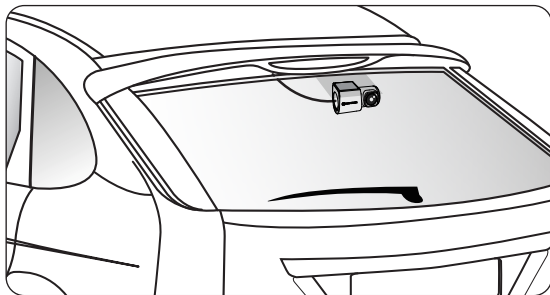

• **Disposición de Los Cables en el Vehículo**

- 1 Conecte el cargador de coche a la toma de corriente.
- 2 Conecte el otro extremo del cargador del coche a la dashcam.
- 3 Utilice la palanqueta para pasar el cable de alimentación a lo largo del parabrisas delantero y el techo, y luego escóndalo por el pilar A para evitar bloquear la visión del conductor y causar un peligro.

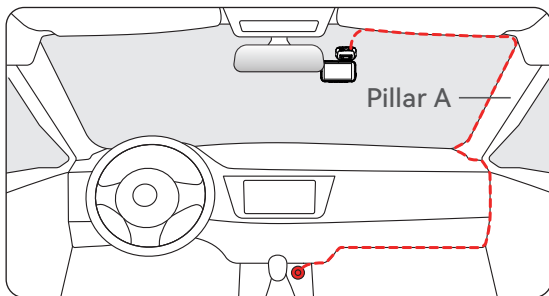

- 4 Conecte la interfaz del cable trasero a la interfaz del cable de la cámara trasera.
- 5 Oculte el cable de la cámara trasera a lo largo de los huecos entre el parabrisas delantero y el techo, entre la carrocería y el techo en el lado del asiento del acompañante, y entre los asientos traseros y el techo.

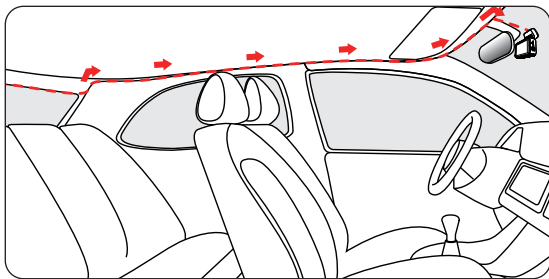

Solución de Problemas

• ¿Por qué no hay señal GPS?

1. Desconecte y limpie el cable y el puerto de cualquier resto de polvo que pueda haberse acumulado alrededor de la cámara para tablero. Compruebe que no haya interferencias en su coche, como una lámina metálica en el parabrisas, una antena de radio o un detector de radares.
2. Mueva su coche a un espacio abierto. Compruebe si el icono del GPS de la pantalla se vuelve verde y muestra la información del GPS.
3. Una vez que el GPS capte una señal, aparecerá el icono de un satélite en la parte inferior izquierda de la pantalla. El color verde indica posicionamiento y el blanco indica que no hay posicionamiento.

• ¿Por qué mi cámara para tablero indica ocasionalmente "Error de tarjeta" o "Por favor, formatee la tarjeta de memoria"?

Siga los pasos que se indican a continuación para comprobarlo:

1. Por favor, vaya a Ajustes > Recordatorio de formato para comprobar si el recordatorio de formato regular está activado.
2. Formatee la tarjeta de memoria.
3. Restaure los ajustes de fábrica y reinicie la cámara para tablero.
4. Actualice el firmware.

• ¿El dispositivo se reinicia repetidamente/no arranca?

1. Asegúrese de que está utilizando el cargador/cables incluidos.
2. Retire y vuelva a instalar la tarjeta de memoria, el cable de la cámara y el cargador de coche. Compruebe si los accesorios han causado el problema.
3. Reinicie el aparato pulsando el botón situado en la parte inferior de la cámara.

4. Si el problema persiste, conecte la cámara para tablero a un ordenador mediante un cable USB. Si el dispositivo se enciende, el problema podría estar causado por el cable del cargador del coche. Si no se enciende mientras está conectada, podría haber un problema con la propia cámara para tablero.
5. Por favor, visite la página web oficial para actualizar el firmware.
6. Si el problema no se resuelve, póngase en contacto con nuestro servicio de atención al cliente para que se la sustituyamos.

• **¿Por qué aparece "Almacenamiento masivo" en la pantalla?**

"Almacenamiento masivo" ocurre cuando se utiliza un cable USB con modo de transferencia de datos, lo que hace que la cámara del tablero entre en modo de transferencia. Este modo sólo permite la transferencia de datos; no dispone de más funciones. Para obtener los mejores resultados, utilice el cargador de coche original o un cable USB sin modo de transferencia de datos.

• **¿Por qué no puedo conectarme al Wi-Fi?**

1. Compruebe la distancia de funcionamiento del Wi-Fi, que es de aproximadamente 15 pies.
2. Compruebe el SSID y la contraseña del Wi-Fi o si hay otros dispositivos conectados a él.
3. Desactive los datos móviles, el software de seguridad y la VPN en su teléfono.
4. Si el problema persiste, póngase en contacto con el servicio de atención al cliente para obtener ayuda.

• **¿Por qué el ajuste de la hora es incorrecto?**

La cámara para tablero tiene GPS incorporado. Ajusta automáticamente la hora en función de su ubicación y zona horaria, evitando la necesidad de cambios manuales de hora. Y puede ajustar la hora a través de Ajustes > Zona horaria/DST.

Customer Service Center

If you have any problems with the function or installation, please feel free to reach us.



Help Center



WhatsApp



For more information:

After sales: help@redtigercam.com

Business Cooperation: contact@redtigercam.com

Customer Phone Service: +1 888 966 8028 (US)



REDTIGER

Truly Peace of Mind™

Check us out here.
Product and service are the foundation of Redtiger.

Instagram: @redtiger_dashcam
Facebook: Redtiger Dash Cam



www.redtigerscam.com